廣州民國日報

中華郵政特准掛號認爲新聞紙類
社址廣州市光復中路柒拾玖號
編輯部自動電話壹壹捌貳零
經理部自動電話壹零陸柒伍
第拾肆年　第肆叁肆壹號
有線無線電掛號貳肆捌零
今日出紙肆大張零售小洋五分

期限	價目	本市	國內	[illegible]	[illegible]	國外
一月	一元二角	免	二角	一元二角	三角	三元
半年	六元六角	免	一元二角	七元二角	一元八角	十八元
全年	十二元	免	二元四角	十四元四角	三元六角	三十六元

廣州民國日報社啓事

頃奉中央宣傳部十二月十二日格字第二九二號訓令開：「中央近以廣州原爲本黨革命策源地，且爲華南政治經濟文化之重心，爲傳達中央真實政情，樹立華南正確輿論起見，決定在廣州設置中央直轄黨報，俾司華南宣傳之責，復以該社創辦，業歷多年，具有相當基礎，卽以該社改歸中央直轄，並爲紀念總理起見，易名中山日報，繼續出版，除由部改派原任該社社長李伯鳴同志爲新社社長負責改組進行外，合行令仰該社知照，此令，」等因，奉此，自應遵照辦理，除遵令結束移交暨分別呈報外，用特登報，通告週知，

廣州民國日報啓事

本報奉令改組，易名中山日報，遵卽結束移交分別呈報暨登報通告在案，所有各地訂閱本報暨賜登廣告以及人欠欠人一切往來手續等，均歸中山日報完全負責辦理，恐未週知，特此登報聲明。

中山日報社社長李伯鳴啓事

奉中央宣傳部十二月十二日修字第二二二六號令開；「茲派同志爲中山日報社社長，卽希查照，」一等因，奉此，遵卽先行接收廣州民國日報社，着手籌備改組，並訂于民國二十六年元旦，正式成立，易名中山日報，在改組期間，仍按日照常發行報紙，以重宣傳，除分別呈報函知外，用特登報通告，再鄙人前在廣州民國日報社任內，所有各地訂報閱戶暨賜登廣告，以及人欠欠人一切往來手續，概由新社繼續負責辦理，合併聲明，

本報啓事

拾壹月份各通訊社稿費經已結算請於每日下午七時至拾時携章到本報會計室領取

經理部啓

國立中山大學招投建築電話室及教職員會食堂兩工程啓事

本校擬建上述兩項工程定期本月三十一日下午二時在石牌新校大禮堂公開招投凡有志投承者希卽携備按櫃銀每種伍元到本校庶務部取閱章則屆時到場競投可也

廣東各界籌款購機慶祝蔣委員長壽辰委員會鳴謝啓事

本會此次籌款購機慶祝　蔣委員長五秩壽辰，荷蒙各界同胞，熱心贊助，慷慨輸捐，具見欽崇領袖，實有同心，愛護國家，不落人後！從茲增厚空防，摧敵必開風雨愴惶失措；中華民族，將崛起復爲東亞之雄！本會同人等，敬佩懿行，用特登報宣揚，虔申謝忱。惟是集腋成裘，衆擎易舉，所望我百粵同胞，一致興起，概解豪囊，續繼輸捐，國家前途實利賴之！茲謹將認捐芳名列后：

潮陽縣各界捐粵幣一千四百零八元零二分五文　寶安縣屬機關認捐粵幣一十元零六角八分　儋縣政府職員認捐省大洋券七十四元九角五分　樂會縣各學校捐國幣一百二十二元五角四分　省立韓山師範員生認捐粵幣二百四十三元六角九分　瓊崖中學員生認捐粵幣三百零一元八角七分　省立瓊崖師範員生認捐粵幣五百一十元　中順十六沙北沙田徵收處各職員捐粵幣三十六元八角　廣州中醫公會經募粵幣一百七十二元四角　廣州市教育界舉辦球賽經募粵幣四百六十七元九角五分　英德縣警衛隊認捐粵幣三十五元六角　欽州神範學校員生認捐粵幣二百六十元零六角　信宜縣政府經募粵幣一千五百元　廣州工務局補繳捐款粵幣八角　國立中山大學補繳捐款粵幣五十六元　惠來縣政府經募粵幣一千元　赤溪縣黨部黨員認捐粵幣三十八元　欽州師範員生認捐粵幣二百六十元零六角　省立金山中學員生認捐粵幣七百九十元　連平縣各界捐粵幣一百二十四元九角五分　高要縣海星中學認捐粵幣四十一元四角　高要縣政府職員認捐粵幣六十七元六角八分　汕頭市各界捐粵幣八萬元　豐順法院認捐粵幣二十九元六角　電白法院認捐粵幣二十九元六角　合浦監獄認捐粵幣四元八角　揭陽監獄認捐粵幣四元八角　陽江地方法院認捐粵幣一百零一元六角　防城地方法院認捐粵幣十二元　新豐地方法院認捐粵幣二十四元八角　防城法院認捐粵幣一十二元　普寧法院認捐粵幣三十三元六角　茂名地方法院認捐粵幣三十九元　儋縣法院認捐粵幣二十八元　連平法院認捐粵幣三十三元六角　平遠法院認捐粵幣二十九元六角　梅縣地方法院認捐粵幣五十四元六角　廉江地方法院認捐粵幣四十元　羅定監獄認捐粵幣四元八角　寶安法院認捐粵幣一十八元九角六分　增城縣教育界捐粵幣二百九十三元零五分　仁化縣政府經募粵幣七百零三元六毫正　欽縣黨部黨員認捐粵幣五十元　廣寧縣政府經募粵幣八百元　禁烟督察處汕頭製膏所職員捐國幣二十七元二角　第一區行政專員公署各職員捐粵幣一百七十七元五角一分　茂名縣政府認捐粵幣一千四百元　開建縣政府十一月份職員捐粵幣六十四元六角二分　樂會縣黨部黨員捐粵幣四十一元　禁烟督察處廣東監運所捐粵幣四十四元八角　豐順縣政府補繳欠款粵幣二元五角　連山縣政府認捐粵幣壹百三十壹元六角八分　始興縣政府認捐粵幣五百五十元　廣東民政廳解澄海縣政府認捐粵幣壹千七百八十三元零四分　台山中學校補繳粵幣壹元　南洋荷屬中國國民黨日里支部認捐國幣壹千弍百元　廣東高等法院職員捐省券五百八十八元一角　蕉嶺縣政府捐省券一千二百零八元二角二分六文　合浦縣政府經募粵幣九百九十四元一角　惠陽縣政府經募粵幣三千元　廣東高等法院繳所屬機關認捐粵幣一百四十二元零三分　化縣縣政府認捐粵幣一千五百二十九元一角　儋縣縣政府認捐粵幣三十元零四角七分　潮陽縣縣政府認捐粵幣一千零四十四元六角二分

廣州日報革新啓事

本報爲謀推進文化，服務社會起見，決於二十六年一月起，大加革新。茲將革新要點，列舉於后：（一）內容方面：1.增加社論 2.增加國內外電訊 3.增闢各地通信 4.增闢社會服務欄 5.增闢經濟專欄 6.多登時事照片 7.增加社會新聞 8.將原有「南風」「小文園」「文學週刊」停刊，另編副刊。并增刊下列各項週刊，聘請專家主編，（并歡迎投稿，稿費從優）（一）國際週刊（二）政治經濟週刊（三）社會問題週刊（四）教育週刊（五）文藝週刊（六）影劇週刊（七）新生活週刊（包括學生生活）（二）編印方面：1增加篇幅，改爲每日出紙三大張 2增製新鉛字 3裝置新式印字機 4編排力求簡明醒目。（三）聘請本省市及國內黨政軍各界領袖暨教育界學術專家，爲本報特約撰稿。（四）增聘國內外各大都市特約通訊員。（五）提早出版，本市限七時半以前送達。（六）優待定戶，自本年十二月十六日起，至明年正月三十一日止，凡普通定戶，概打六折。（卽一個月內原價一元，減收六角，餘類推。）機關學校及學生定閱，則概打四折。（七）減收廣告費，自本年十二月十六日起至明年正月三十一日止，凡在本報定登廣告者，概照原價八折。

廣東建設廳省營工業管理處招投鋼纜廣告

本處省營糖廠現需用鋼件鋼纜五千條該項鋼纜定於廿六年一月八日上午拾時在本處二樓會客廳當衆開投如有意投承者請卽到本處購料組領閱章程屆時并繳押票銀國幣四百元來處競投可也

廣東建設廳省營工業管理處招投粒煤廣告

本處省營糖廠現需用粒煤一萬噸該項粒煤定於廿六年一月七日上午十時在本處二樓會客廳當衆開投如有意投承者請卽到本處購料組領閱章程屆時并繳押票銀國幣四百元來處競投可也

廣東建設廳省營工業管理處招投工程廣告

本處西村硫酸蘇打廠擬建硫酸廠貨倉一間蘇打廠貨倉一間該項工程定於廿六年一月六日下午三時在處當衆開投如有意投承者請卽到本處會計股先繳押圖毫券拾元領閱章程圖則屆時并繳押票毫券五百元來處競投可也

廣東建設廳廣告

查全國手工藝品展覽會定于二十六年五月一日在首都舉行該會由　蔣委員長自任會長并委派本廳長爲該會專任委員負責徵集業經本廳將奉發章程規則分行省市商會及通令本省各縣市轉行各商會暨各同業公會認眞徵集一面指定本廳第四科長薛基綿會同省市商會負責辦理徵集寄發事項各在案誠恐遠道或未週知特再登報廣爲徵集如欲知詳細章程請來本廳第四科取閱或函索卽寄事關振興工藝務希踴躍參加勿稍觀望爲盼　廿五年十二月廿四日

聘請家庭女教員

茲聘請女教員担任家庭夜間或日間教授初級文字時間面訂薪金從優以曾在中學畢業領有文憑爲合願就者請每日四至六時到海珠中路卅三號二樓頤廬接洽可也

實業部廣州商品檢驗局佈告

總字第一九九號

查實業部貨物產地證書簽發規則第二條之規定檢驗局或檢驗分處爲主管簽發貨物產地證書機關嗣後出口商如需要發給此項證書仰卽依照原規則規定手續前來本局請領以憑核發除分令外合行布告週知此佈

局長劉厚

包乾初啓事

啓者閱十一月廿一日越華報載懲辦舞弊鹽員一則內容涉及賤名不勝駭異查鄙人任馬屋鹽稅局收稅員以來競競業業以整頓稅收爲職志中間雖迭經七匪騷擾妨碍稅收然始終竭力維持厥後稅收轉形增加然因此心力俱疲曾向廣東鹽務稽核分所一再呈請辭職休養蒙分所第六二零號指復以該收稅員辦事努力現正爲整頓之秋所請辭職應毋庸議等語嗣因鹽務改組奉分所第一號訓令該收稅員着卽另候差委等因業於十一月一日交代清楚會銜呈報在案今據報章所載唐圖展等肆意誣揑不知是何居心除由越華報自行更正外特再鄭重聲明而免外間誤會

前馬屋鹽稅局收稅員包乾初啓

趙國鈞先生追悼會啓事

啓者：趙君國鈞（竹洲）於本月廿二日早，病逝省寓：同人等不勝悼痛！爰定於本月廿　日（星期　）下午二時，假座長堤潮州八邑會館後座禮堂，開追悼大會，凡屬趙君親友，屆時尚希蒞臨參加，共表哀思。倘蒙惠賜輓聯花圈請交八邑會館內濟時中學號房收可也。

黃寅勝　陳紹賢　陳宗周　劉克明　方靜山　方少雲　黃國樑　徐學澥　仝啓

恭頌　財政廳長宋德政

竊商等僻處山陬謀生之方純靠採伐竹木惟運竹木排經過龍川縣慘被苛抽排捐致商等得不償失卽倖獲微利亦爲勒收無餘以故年來排業奄奄一息疲敝達于極點茲幸　宋廳長蒞粵日月重光俯恤商困准將龍川縣違法苛抽竹木排捐飭令於九月一日取消商等得慶昭蘇戴德之餘爰登報頌謝

和平全縣　江西贛南各縣　全體排商　敬頌

中國國民黨廣州特別市黨部通告

本部主辦之中等學校學生黨義演講競賽原定本月二十五日舉行預賽茲因各校以時間迫促未及選送函請展緩特將預賽日期展延并將原訂辦法畧爲修改凡參加競賽者如不諳國語得採用粵語以期普及除分函并俟預賽日期決定再行通告外特此通告

廣州特別市黨部啓

廣東綏靖主任公署　第四路軍總司令部　副官處啓事

現本部新製發圓形搪磁上書廣東綏靖主任公署第四路軍總司令部某號字樣軍用汽車標識準廿六年一月一日起用至前發第四路軍總司令部綏靖主任公署長方形搪磁標識卽於廿六年一月十日取銷逾期作廢除分函外此啓

廣東各界援助綏察剿匪守土將士委員會鳴謝啓事

此次匪僞侵邊綏察將士揮戈痛剿全國同胞無不振奮本會成立以來迭承本省各界以節衣縮食之資爲捍患守邊之助愛國熱忱至足欽佩除將捐款彙滙前方藉表慰勞外用特登報宣揚虔申謝忱附捐款人名及捐款數目一覽表如左

廣州市花生芝蔴雜粮業同業公會　節省一日辦公費及工役一日薪金共計毫券一十元正

以上共計總收到捐款二千八百一十五元八毫一分正

△查本會收到無名氏捐助傢具一宗茲定期本月廿九日下午四時在本會（市黨部內）公開拍賣以出價最高者得除將底價標貼本會門口外合行登報通告希有志投承者依時到會競投可也特此通告

粵漢鐵路管理局招投工程廣告

現定國歷十二月廿九日下午三時在本局廣州臨時辦事處開投承建黎鋪頭車站站房月台路警所及廁所等工程有意承建者先來黃沙本局廣州臨時辦事處庶務室取閱圖則章程屆期到場競投可也

本報停止代收慰勞綏省剿匪將士捐欵啓事

現奉　中國國民黨廣東省黨部十二月十日總字第二五號訓令開：「現准　中央宣傳部東電開：『查近日各地黨報多有代收援綏捐款者，茲特規定各報代收此類捐款應一律繳交當地黨部與政府合組之貢獻一日所得運動推行委員會及合法援綏團體轉解，如當地并無此項合法組織者，應逕匯中央財務委員會查收，以昭愼重。除分電外，特電查照。卽希轉飭所屬黨報遵辦，并飭將收解情形呈報察核爲荷。』等由；准此，自應遵辦，除分令外，合行令仰該社卽便遵照，仍將遵辦情形報查！此令。」等因；奉此，自應遵照辦理，除將代收結存捐款列冊掃數移送廣東各界援助綏察剿匪守土將士委員會外，卽日起停止代收慰勞綏省剿匪將士捐款，以資結束。嗣後各界熱心人士，如有捐款，請逕送交該會可也。再關於本報代收捐款，各界如有疑問，儘於登報一星期內來函聲明，以憑核辦，一經逾期，恕不答覆，統祈亮察爲荷。

本報代收慰勞綏省剿匪將士捐欵徵信錄

（一）十九日代收捐款　共壹百零叁元四角
（二）二十日代收捐款　共九元六角正
（三）廿一日代收捐款　共叁元四角正
（四）廿二日代收捐款　共四元正
（五）廿三日代收捐款　共貳十元零五角
（六）廿四日代收捐款　共壹十六元正
（七）廿五日代收捐款　共五元正
（八）廿六日代收捐款　共國幣壹百元粵鈔壹元貳角
（九）廿八日代收捐款　共壹元六角正
（十）廿九日代收捐款　粵幣弍元
（十一）三十日代收捐款　粵幣五元六角　又代收廣雅中學全體教職員學生工友捐款粵幣二千三百七十二元一角五分（此款仍用該校名義電匯）
（十二）十二月一日代收捐款　共三十二元九角八分正
（十三）二日代收捐款　共二百四十六元二角七分正
（十四）三日代收捐款　眞光女子中學國幣壹千元正（此款于四日由交通銀行電匯綏遠）
（十五）五日代收捐款　共壹百八十元零七角五分正
（十六）七日代收捐款　共二十二元六角正
（十七）八日代收捐款　共八十九元一角一分正
（十八）九日代收捐款　共壹十五元六角正
（十九）十日代收捐款　共二百八十元零四角八分正（以上捐款如無註明爲國幣者均係粵鈔）
（二十）十一日代收捐款　番禺縣智藝所全體職工兵藝徒捐款二十一元二角三分　廣東省立長沙師範學校全體員生節食一天六十四元　廣東省立惠州中學校全體員生節食一天六十二元　梅縣西街小學校全校員生節食一天五元　廣州市私立明達小學校全體員生節食二十三元七角（均係粵鈔）
（廿一）十二日代收捐款　開平第一區私立思義小學[illegible]　勞裕經先生壹元二角　勞國慶先生壹元二角　勞國榮先生壹元　勞沃梧先生壹元　勞國煥先生壹元　勞貴珍先生二角　勞彩鳳先生二角（此款共捐粵幣叁十元零貳角五分塡發思義小學名義收據一紙旋據來函聲明合併補註）[illegible]十三元六角五分　文德[illegible]全體學生捐款弍十五元五角（均係粵鈔）
[illegible]級芸荒社一週年紀念慶祝會費十元（粵鈔）
（廿三）十七日代收捐款　廣東省立廣州女子中學校全體[illegible]
[illegible]日代收捐款　中山縣第七區南水鎮鎮立小學校全體員生捐款一十二元一角七分（粵鈔）
（廿五）十九[illegible]五百三十二元二角（粵鈔）
（廿六）廿一日代收捐款　廣州市市立第七十六小學校全體學生節食徵集[illegible]
[illegible]台山縣第三區私立致用小學校三十五元　陳光華先生二十元　澳門粵華中學校寄宿生消費合作社二十七元（以上粵鈔）
[illegible]實業部廣州商品檢驗局暨汕頭江門分處全體職員貢獻國幣一百八十四元六角一分
（廿八）廿三日代收捐款　廖廷階先生粵幣三元
（廿九）廿四[illegible]名捐款六元七角　粵東女子職業學校全體員生節食一天二十五元五角　小朋友週刊社六元（以上粵鈔）

自十一月十九日起至十二月廿四日止共代收到捐款計粵幣四千五百五十一元二角又國幣一千二百八十四元六角一分　除十一月三十日由交通銀行匯出粵鈔二千五百四十四元四角五分（粵鈔數內應除電匯費三元零五分）一四九中合國幣一千七百零五元六角四分又國幣一百元正及本月四日由交通銀行匯出國幣一千元外兩抵結存國幣一百八十四元六角一分正又粵鈔二千零零六元七角五分正

廣州特別市黨部通告

組字第九號

案查中央頒發廣東省及廣州特別市黨務整理辦法第七條規定「省市所有黨員及預備黨員分別重行總報到」一案業經本部擬具本市黨員總報到辦法呈奉中央核准施行茲經本部特派員第二十次會議議決定期十二月十六日起至民國廿六年元月十五日止舉辦本市黨員及預備黨員總報到除呈報暨分行外合亟檢同本市黨員總報到辦法通告週知仰所有居住本市之黨員及預備黨員一體遵照依期前赴所屬各區黨部（未加入區分部者到附近之區黨部）報到切勿延誤爲要特此通告

附中國國民黨廣州特別市黨員總報到辦法

一　本部爲整理全市黨務明瞭黨員人數及實際狀況起見特舉行全市黨員及預備黨員總報到
二　黨員總報到期間定自十二月十六日起至民國二十六年元月十五日止（必要時得延長之）每日上午八時至十二時下午二時至五時
三　黨員總報到地點分爲六處卽以現在六個區黨部爲報到地點
四　凡原屬本市各區黨部之黨員或預備黨員均應依期到所屬區黨部報到
五　凡新由外地移來或原居住本市尚未加入本市區分部之黨員及預備黨員均應到住所或工作所在地附近區黨部報到
六　凡持中央頒發之黨證於報到時須先驗是否貼足黨花再塡報到表二張並附其二寸半身相片四張如黨證到換發時期者應由本部另造具名冊附相片連同黨證及報到表等呈送中央核辦
七　凡領有下列各證之黨員報到時須補塡入黨申請書三份並具備本人最近二寸半身相片四張連同各證繳交以備審核申請書及照片二份存部餘一份呈繳中央核辦　1.非常會議所發之登記證　2.西南執行部所發之黨證及預備黨員證　3.未經十七年總登記而領有舊黨證或登記證經西南執行部特准加入有該黨部證明書而未向西南執行部換領黨證者　4.任燕塘軍校訓練期滿經該校特別黨部承認取得正式黨員資格[illegible]
八　凡持有第七條各證書之黨員必要時本部派員調查并個別談話
九　[illegible]由本部派員會同區黨部辦理之
十　黨員總報到須知及辦理黨員總報到之工作人員暨表格由本部另定之
十一　本辦法經本部特派員會議通過後呈請中央核准施行

蔣委員長電綏
慰問前方將士
傳作義返綏主持剿匪軍事
陝變解決某方將重商計劃

【中央社南京廿七日電】蔣委員長廿七日發致綏遠傅主席及前線全體將士一電、茲誌原文如次、歸綏傅主席宜生兄、並轉綏邊前線各部隊全體將士公鑒、密、中正已於廿六日午抵京、此次西安變起、正值前方戰事酣烈之際、諸將士凌寒冒雪、又增此肅外之憂惶、焦憤勞苦、倍可思念、全賴傅主席各將領秉革命大義、指揮若定、全體將士不懈不搖、益勵忠勇、却敵衛國、丕振軍聲、洵能不負中樞之倚任、與國民之期望、有此凌厲堅貞之士氣、必能克服任何之困難、嘉慰實深、特電慰問、益望為國努力、貫澈始終、中正感、

【中央社桂林廿七日訊】桂軍總部、分飭各部隊各軍事機關、一律捐薪一日援綏、

【中央社歸綏廿六日電】烏盛達爾罕旗沙貝子偕綏遠省政府派往百靈廟辦理善後專員康世義、廿六日由廟來綏、據沙談、(一)此來係代表雲王謁傅作義、申謝收復百靈廟、(二)烏盛去冬慘遭雪災後、今復罹兵燹、民不聊生、擬請省政府撥賑款振濟、(三)百靈廟原有喇嘛千餘、前因被兵燹逃走一空、擬請省府設法令其回廟、(四)雲王精神甚佳、刻無晉京意、(五)蔣委員長脫險後、蒙民聞訊、極為歡忭、

【華南社北平廿七日電】傅作義廿八日返綏垣、主持剿匪軍事、傳對時局和平解決、表示無限歡愉、

【國際社天津廿七日專電】集甯電、前方我軍事將士、廿五夜間得蔣委員長脫險返洛消息、歡呼萬歲、官長士兵互相抱持歌舞、聲如雷動、且多喜極落淚者、士氣驟增、後方各師旅部廿六日油印蔣委長安全返京新聞傳示前方、以使官兵獲悉真相、

【華南社天津廿七日電】確息、某方關內外兩軍部、對華北綏東政策、在陝變後、曾依中央首腦部指示、全盤變更、茲以蔣委員長安返、突出意外、所有計劃、已不適用、冀東偽組織擴大事、亦將停進、日內駐華陸海外三方首腦、將另行集議會商、

匪偽忙於調動補充

【華南社歸綏廿七日電】某方犯綏野心雖熾、但為偽軍反正運動所牽制、未敢發動、正加緊補充、蒙軍作犯綏先鋒、全軍被金憲章繳械之木克登保、又奉命重組第七師、

【華南社歸綏廿七日電】廿七日晨有載重汽車十八輛、由張北載軍火運嘉卜寺、交特務機關、同時有大批軍火、由嘉卜寺運商都、現商都有戰機卅架、坦克車廿輛、偽軍三千、今日開抵商都、即進駐城內、一般料綏東大戰、日內將再爆發、

【華南社北平廿七日電】綏遠情形、連日仍沉寂、惟廿六日晨、綏東一帶、均有匪機多架飛往偵察、午後復有匪機四架、飛至陶林附近綏軍陣地、拋擲炸彈十餘枚、旋向商都方面飛去、

【華南社歸綏廿七日電】烏盟大廟收復後、該廟東六十里魯圖地方、仍時有偽軍犯擾、自廿四日起、我軍派兵駐守、兩三日來、已平定無事、某方軍直屬騎兵一旅、約千餘人、開抵沽源、廿六日已證實、南壕塹一帶、偽匪刻尚無動靜、

【華南社天津廿七日電】集甯電某方派漢奸百七十餘名、潛往百靈廟、大廟一帶、放出種種不法謠言、並謂我軍佔領百靈廟大廟、沾污佛地、煽惑蒙人起與我抗爭、但蒙人看透奸謀、不為所動、現侵綏偽匪軍、共有五師、一混成旅、共約四萬餘人、王英率匪逃亡、

【國際社張家口廿七日電】李逆守信部兩團有反正意、王英部又在八台譁變、

【國際社歸綏廿七日電】熱蒙偽匪軍、現又擄大批批槍械糧食開抵商都、從事補充、

【華南社北平廿七日電】王英率殘部第一旅蘇美龍、第二旅胡寶山、約千餘人、由盤據商都縣屬之八頃山一帶、外傳王匪被殺說不確、

【華南社張家口廿七日電】嘉卜寺匪機三架、廿六日晨飛綏東偵察、又吳服庭部熱軍七百人、廿六日晨由康保經嘉卜寺抵商都赴援、駐多倫園場大同一帶熱軍八千餘、及駐沽源張海鵬部數千、廿四日起、向民徵烙餅炒米、均準備日內西開、德王派出蒙軍官廿餘到錫林果勒盟各羣鎮強徵壯丁入伍、張萬慶廿四日在南壕塹整飭部屬、

公安局改稱警察局
明年元旦起全國一律實行

【中央社南京廿七日電】我國現行警察機關之編制、均係依照民十七年十月內政部公布之各級公安局編制大綱設置公安局、查此種制度施行以來、已達七八年之久、就事實觀察、殊覺未臻健全、而公安局之名稱、亦屬未盡洽當、值茲國難嚴重之際、安定地方、端在警察、此種重要組織、如非重加整頓、實不足以勝任、內政部有鑒及此、於本年七月間制定各級警察機關編制綱要、呈准公佈施行、此外復經依據該項綱要第十六項、分別擬具省會市縣警察機關組織暫行規定三種規程、業經內政部廿六日以部令頒佈、通行全國、一律實施、並自廿六年元旦起、將一律遵照改組為警察局、

合作社登記辦法 實部加以補充

【中央社南京廿七日電】實業部為對合作社及聯合社之登記、避免業務範圍與管轄區域發生抵觸、特將合作社法施行細則第四條之規定補充、凡合作社、或合作社聯合社呈請登記時、如業務範圍超過一市或一縣者、其社址所在地主管機關、應先呈請省主管機關核准、其超過隸屬政院六市或一省者、其社址所在地主管機關、應先呈請或呈轉實業部核准、

民族復興節 社會研究會向中央建議

【中央社南京廿七日電】中國社會問題研究會第四屆理監事職、廿七日在京宣告就職、除分配工作外、並決議建議中央、定十二月廿五日為民族復興節、

可除一切危難
此為陝變解決之教訓
林主席在中央祝蔣會致詞
國民萬衆一心

【中央社南京廿七日電】中央黨部、國民政府、暨五院各部、廿七日晨八時、在中央黨部大禮堂、合併舉行慶祝蔣副主席回京大會、到丁惟汾、葉楚傖、居正、林森、吳敬恒、陳立夫、孔祥熙、張繼、戴傳賢、孫科、李煜瀛、何應欽、何成濬、王正廷、周啓剛、徐源泉、李烈鈞、褚民誼、吳忠信、張厲生、朱培德、張羣等九十餘中央委員、及各院部會陳其采、呂超、朱慶瀾、陳訓泳、陳大齊、王問磐、吳思豫、謝冠生、劉三、于洪起等數百人、又黨務工作人員總幹事以上王啓江、王子紘、黃仲翔、吳道一等數百人、共約千人、八時正奏樂開會、由國民政府林主席主席、領導行禮如儀後、主席致詞、詞畢、即呼「中華民國萬歲」「蔣副主席萬歲」等口號、至八時半奏樂禮成散會、林主席致報告詞原文如次、

林主席報告詞

各位同志、今日中央舉行慶祝蔣委員長回京大會、不但中央同人歡欣鼓舞、熱烈慶祝、即全國同胞、亦舉國歡騰、普天同慶、蔣委員長前日下午安然離陝抵洛、全國同胞、當晚爭鳴爆竹、以示歡欣、其熱烈鼓舞、舉國若狂之情況、實所僅見、由此足徵一般國民對於國家關懷之殷切、與夫擁護領袖忠誠之真摯、任何方面不能予以否認、自西安事變發生以後、全國同胞無不致其深切之憂灼、而蔣委員長之安全問題、尤為全國同胞以及各國友邦一致所縈念、今幸舉國仰望之領袖、已能安然返京、其足以安慰全國同胞、自無待言、而全國同胞舉國歡騰慶祝之熱烈、實為多少年來所未有之盛況、可知全國同胞、對於本黨主義、已有了深切之認識與信仰、然後有此萬衆一心的表顯、所以吾人於此次西安事變解決後所得之教訓、深覺國家無論遭遇任何危難、只須國民萬衆一心、服從中央、擁護領袖、一切危難均可迎刃而解、此後萬衆一心、在蔣委員長領導之下、努力猛進、

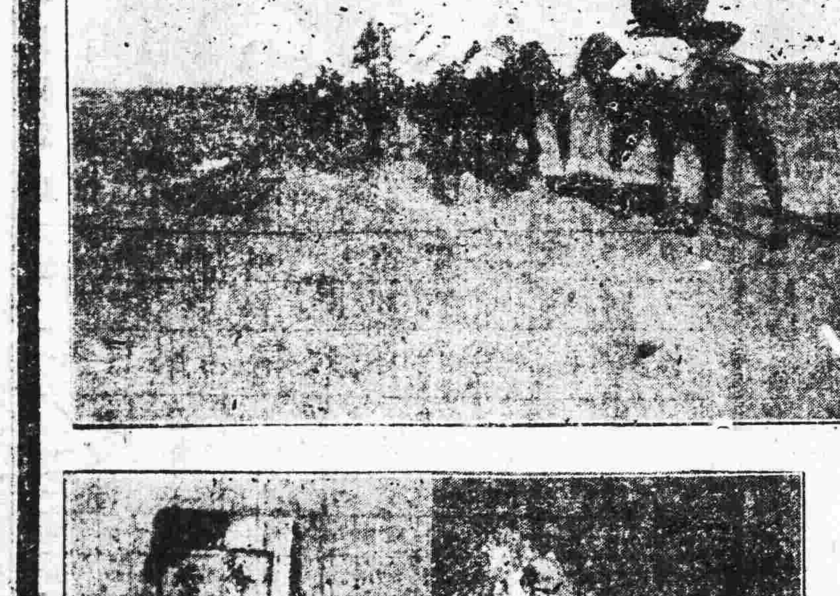

(上)綏遠前線輸送給養之駱駝隊
(下)我軍在敵軍附近所貼之標語
【中外新聞學社攝】

桂省黨政軍 元旦團拜 省會籌備慶祝

【中央社桂林廿七日訊】桂黨政軍于新年元旦在閱兵場舉行團拜禮、並檢閱軍、警、民團、學校、及參加此典禮之各機關、團體、學校、一律限于元旦上午十時前、到達閱兵場、十一時舉行團拜後、即開始閱兵分列式、

【中央社桂林廿七日電】省會遷桂後、桂市倍呈繁榮景象、因此本市商各界對新年元旦慶祝、更其熱烈、各街鎮公所、均自動籌備大規模慶祝典禮、除參加省會慶祝各項遊藝外、各街段並舉行舞龍舞獅提燈會、為民國以來所未有之熱鬧、

浙省委 蔣錫侯病逝

【本報南京廿七日專電】浙省委蔣錫侯、廿七日在浙奉化因病逝世、已電京報喪、

北寧路營業極佳

【中央社天津廿七日電】北寧路本年元月至本月份營業極佳、收入共達二千九百餘萬、較去歲約增四百萬元、

僑胞慶祝領袖出險
多犯律被逮
周啓剛昨分電勸慰 服從處分勿生枝節

【中央社南京廿七日電】西安事變發生以來、海外僑胞同志、關懷甚切、自蔣委員長安旋京消息傳達海外後、各地僑胞同志歡忭若狂、各地燃放爆竹、致違犯當地規例、受逮甚多、中央海外黨務計劃委員會主任委員周啓剛氏聞訊、殊深佩念、當即分電海外各地慰問勸勉云、原電如下、分送海外各地僑胞同志均鑒、接報聞因蔣公旋京、各地僑胞同志、狂歡慶祝、致有越禁受逮、至佩至念、我同胞既具愛國愛領袖之赤誠、自當體念國家領袖人格與精神之偉大、服從當地法律之處罰、毋使枝節別生、以表示和平奮鬥之精神、為禱、中央海外黨務計劃委員會周啓剛叩。

運京古物 箱號抄竣報部

【中央社南京廿七日電】北平古物陳列所重要古物、曾於二十二年隨同故宮博物院南遷、一併運滬存入故宮博物院上海庫房、現因該院在京古物保存庫已竣工、計自本月十四日至十七日先後分兩批裝運五四一七箱、已一律寄存該院保存庫內、並已將所有存庫箱隻號碼查抄造册呈報內部備查、

鄭州大火 焚瓦房四十間

【中央社鄭州廿六日電】鄭州湛興德藥棧、廿五日夜九時卅分因放炮竹時、炮火燃着藥材、一時火光燭天、灌救無效、截至廿六日晨十時火勢乃稍殺、計焚瓦房四十間、珍貴藥材二十捆、約值廿餘萬元、係鄭州空前大火、

黃郛高奇峰 昨均公葬

【中央社杭州廿七日電】黃郛靈柩、廿七日晨六時抵杭、黃夫人暨女公子并黃生前僚屬許修直、黃伯樵、殷同、袁良、等七十餘人、隨員護送、公祭畢、於八時啓靈轉運莫干山、廿七日正午即廿一晨安葬、

【中央社南京廿七日電】高奇峰公葬禮、廿七日下午在棲霞山墓地舉行、參加者有國府代表呂超、及居正、褚民誼、葉恭綽等、暨院部代表來賓共千餘人、孫科、孔祥熙、薛篤弼、呂超等均送輓聯、或花圈、林主席并親題墓碑、二時舉行公祭、由褚民誼主祭、并獻花、次讀國府等祭文、行禮默哀後、奏樂禮成、高柩即移運墓穴、安放後、自三時行公葬式、由呂超主祭、高女弟子張坤儀獻土、全體向柩行禮後、由牧師依宗教儀式主禮、最後禱告畢、蓋棺禮亦告成、

日輿論夯稱贊
我統一基礎穩固
全國熱烈慶祝委座出險 足証民衆誠摯信仕領袖

【中央社東京廿六日電】此間各報昨晚接獲蔣委員長安抵洛陽之消息、立即紛出號外、傳遍全市、同時中國大使館、頓成各方慶賀之中心、今晨各報以為陝變之和平解決、為中國人民熱誠擁護統一之結果、蓋此種熱誠、足以制裁內爭而有餘也、各報對於最近兩週中國政治金融情形之穩定、及人民對蔣委員長之同情與信仰、使國民政府得以實施強硬政策、張學良之不得不屈服、於人民之制裁一點、均予以重視、眼光遠大之日人表示意見、謂中國統一之基礎、已極穩固、西安事變、即為其顯著的試金石、今後惟有更趨穩固、各報駐華訪員報告中國各處燃放炮竹舉行慶祝、謂為民衆誠摯信仕蔣委員長之明證、

華北水利會 今日在津開會

【華南社天津廿七日電】華北水利委員會冬季大會、定廿八日在津舉行、冀、察、魯、各地委員、均紛紛報到、各方提案、亦由該會彙集完竣、俟開會時提出討論、會期定一日、如議案不能討論完竣時、酌量延期、

全國保甲制度概況
推行四年已收相當成效 實施區域遍及十五省市

【南京通信】我國保甲制度、自民國二十一年首先施行於剿匪區內、迄今業經五易寒暑、各地仿行者、已有蘇、浙、皖、贛、豫、陝、甘、綏、青、寧夏、鄂、湘、閩、黔等十三省、及京平兩市、(河北省雖經籌備進行、但後以環境關係、停止舉辦、粵桂兩省尚未調查、)推行逐漸普及、成效自亦增進、記者爰將保甲制度創施經過、及各省市推行概況、就各方探詢所得、分別述其梗略、以為關心地方政治者、研究地方政制者、與夫地方從政者之參考焉、

保甲制度推行經過　近年以來、國內環境困難、地方自治不易推進、民國二十一年、豫鄂皖三省剿匪總司令部決定推行保甲制度於剿匪區內各省、成效頗著、各省遂相繼仿行、迨至民國二十三年十一月、行政院遵照中央政治會議決議、通令各省市政府提前切實辦理、於是保甲制度、乃成為全國普遍施行之制度、惟剿匪區內各省推行保甲後、地方自治工作、即告停頓、各省市如依法仿行、則數年來提倡經營之地方自治、不無形毀棄、因此、辦理保甲是否停辦自治、抑二者同時並存、遂成為當前重大問題、內政部方面、認為地方自治、係憲政基礎、國本所繫、提倡不暇、豈能遽予廢止、并以自治組織、與保甲同為地方下層組織、而自衛工作、亦為自治事務之一、二者不無調整通融之處、極力主張將保甲容納於自治組織之中、明定保甲為自治基本組織、使地方制度統系劃一、但此項意見、向中央提出後、荏苒經年、未能決定、由此可見、問題性質之重要、中央政府之政策、既未決定、自無從擬定法規、建立統一之制度、以致各省市辦理保甲、大都參照行營公佈之修正剿匪區內各縣編查保甲戶口條例、自訂單行、或補充章則辦法、雖大體相同、但亦不無出入、迨至本年五全大會後、中央成立地方自治計劃委員會、於此項問題、復加慎密研討、結果遂認內政部調整辦法、確較妥適、將此項意見、容納於該會所擬之地方自治法規原則內、送經中央政治委員會通過、移送立法院修正自治法規、現縣市自治法已經修正通過、保甲條例、亦在擬定中、此為中央對於保甲規劃之經過、

主管機關監督辦法　保甲事務、係由內政部主管、該部實施監督頗為嚴密、各省市所訂單行法規、均經詳密審查、呈請行政院核准施行、日前並經列舉推進保甲應行注意者五點、令行各省市遵辦、原文摘要如下、(一)區鄉鎮保甲長、為保甲組織之重心、人選之健全與否、影響於整個組織、至為重要、此項人員、如向未訓練者、應即分別訓練、其服務情形、尤應嚴加考核、詳予指導、以增效率、(二)各地保甲、難免有土劣參預其間、為害鄉里、應予嚴密察訪、分別斥懲、以安閭閻、(三)辦理保甲、應列為各地中心工作、各地方政府、自應統籌的款、以應需要、如因經費無着、出於攤派、亦應遵照行政院公布之修正保甲經費收支暫行規程第四條、每戶不得超過二角之規定、並出具正式收據、以免流弊、(四)容納保甲於自治組織之中、中央已有原則上之規定、雖修正縣市自治法尚未明令公布、但中央對於二者調整之意旨、已可概見、此後保甲組織、除注意消極之自衛工作外、尤當極力推進各項公益事務、如組織合作社、改良農具及農產品、修築堤壩、水閘、河流、道路、造林等、舉辦農業倉庫、以及設立借貸所等、均應統籌規劃、擇要舉辦、並派員詳為指導、以期達到發展國民經濟、培植自治精神之目的、(五)保甲長係義務職、如職務太多、不特應付困難、抑且影響各人生計、過去政府動輒令保甲長推行國家政令、如辦理徵收捐稅等與地方人民無直接關係之事務、今後應盡量減少、以示體恤』以上辦法、實係內政部監督各地推行保甲之善策、最近更着手擬具鼓勵推行之獎懲辦法、惟以保甲條例、尚在立法院擬訂中、未公佈前、實難依據、故一時尚難有具體之規定、(未完)

閩省嚴防走私
嚴訂民船檢查辦法 定明年元旦起施行

【國際社廈門專電】私貨侵入閩省、多以帆船自台灣偷運至興、泉、漳、各屬沿海各口卸載、蓋台灣與閩南沿海一峽之隔、最狹處僅七十英哩、一晚可到、但能突過海關緝艦巡邏線、一到閩省、即可卸私無阻、以是廈門海關、對於民船之檢查、極為嚴厲、本有二十三日特加發佈告文云、案查由台灣回華之民船、執照現行章程、均須在觀音澳分卡、或東山分卡報驗、業經辦理在案、茲為使由台灣駛往福建北部、及浙江沿海之同地民船、便於航行起見、規定自民國廿六年一月一日起、凡民船向何地方結關駛往福建所屬之北菱以北各地者、得准直接駛往福海關、三都澳所屬東冲分長關報驗、但在台灣開行前、應由該民船先行呈經中國駐台北總領事在該民船往來掛號簿上加蓋戳記、如該民船未將掛號簿經中國駐台北總領加蓋戳記、即直接駛往東冲分關報驗、應以走私論、并將該船業主或船主執照修正海關管理航海民船航運章程、予以罰辦、至由台灣結關駛往菱北以南各地之民船、仍以遵照現行章程、在觀音澳分卡、或東山分卡報驗、又聞走私者、近在閩粵各地密設走私合作社、互相聯絡、現每一輪船、自香港出口、多有私商攜帶貨物、分在汕頭、廈門、或福州私運登陸、走私伎倆百出、破獲不易、昨據廈門海關息、財部關務署除令汕、廈、福州海關嚴緝外、並與香港政府商洽聯絡緝私辦法、已經香港政府同意、將來自香港方面之走私、經雙方之嚴厲查緝、當可使走私者稍歛跡也、

閩匪完全撲滅
治安恢復 商業繁榮

閩西各地匪共、向稱猖獗、尤以本年十月初最為活動、閩省駐軍無暇兼顧、乃請第四路軍派隊接防辦理綏靖後、一五七師黃濤、一五八師曾友仁兩部、奉命入閩、分防担任綏靖、積極搜剿殘匪、經月餘努力、始將之分別撲滅、頃據新由閩省返粵軍官稱、閩西各地共匪、前大小不下五六十股、最大者為張鼎承股、當猖獗時、各地交通為之阻梗、人民不安、商業衰落、農村破產、四路軍入閩搜剿、施行招撫之後、各小股匪早已撲滅、大股者除非總竄、亦已不能立足、故最近治安異常安靜、商旅往來無恐、商業亦隨之蓬勃轉機、再經保甲聯防事宜整理就緒後、組織更為嚴密、交環發展後、則更可長治久安、

丹麥公使返京

【中央社香港廿七日電】丹麥駐華公使歐斯浩、廿六日午乘康德威第輪過港赴滬返任、

要聞縮輯

△【上海電】陳肇英廿七日午語記者、閩省安謐、民衆對國家領袖、均有深切之認識、本人此次巡閱閩東、各地人民多以服用國貨為榮、

△【桂林電】桂軍參謀長李品仙、今日晨偕省外殷商數人往富川、賀縣、鍾山各縣、視察兵士開礦情形、俾其明瞭桂省礦藏豐富、來桂投資開採、

△【南京電】實業部咨各省市府、將本年辦理育苗造林情形、限廿六年四月一日前呈部、以便彙呈國府審核、

△(又電)滇主席龍雲續派高蔭槐代表來京、報告滇政、並謁蔣委員長問安、高於廿七日由津乘歐亞機抵京、

△【洛陽電】賴璉廿七日下午五時卅分率工作人員乘車返京、賴並于廿七日午假軍分校歡宴在洛各軍政官員、慶祝蔣副主席出險、

△【蕪湖電】財政部派翁之鏞來皖、籌備征收所得稅、翁於廿六日晚由京抵蕪、據談、皖征收所得稅辦公處、擬設蕪湖、定下月一日啓征、

△【昆明電】任可澄抵滇後、廿五日晚龍雲特於省政府設讌歡迎、因舊雨聚首一堂、倍覺親洽、又因蔣委員長脫險消息到滇、全場極為震奮、席間歡快異常、

會商處置張學良及陝變善後問題

今日將召開中常會

張日內返陝辦所部善後

雙方將領赤水舉行聯歡

（本報上海廿七日專電）廿七日晨何應欽等多人、赴蔣委座私邸謁候、並商對張學良處置及陝變善後辦法、將於廿八日召開中央常會、決定後、即明令發表

【華南社南京廿七日電】何應欽馮玉祥等要人廿七日晨紛赴蔣委員長官邸、會商對張學良之處置辦法、及西安事件之善後問題、廿八日晨、中常會開會時、將再詳商此事、張學良廿六日午後、親筆書就請罪書、先晤宋子文、旋面呈蔣委員長、表示待罪誠意、○張學良連日閱京滬各報、甚爲惶恐、益爲感悔、

（本報上海廿七日專電）張學良在京勾留數日、仍將返陝一行、辦理所部善後

【華南社上海廿七日電】張學良來滬期尚未定、其法租界私邸中、現由捕房人員、嚴密戒備、張前由平下野來滬、曾有人擲彈、此次防護益嚴、又息、〔聞張在京留數日、仍返陝一行、結束一切後、即來滬、定行止、

【華南社上海廿七日電】張學良在京稍留、即將飛回西安、結束所部、張氏軍職、早由中央褫奪、此次勇於改過、中央將予以名義、俾其得仍追隨蔣委員長、

【本報上海廿七日專電】張學良廿六日晚曾訪孔祥熙、廿七日晨孔往答訪、

【本報南京廿七日專電】張學良寓宋子文邸、杜門思過、謝見訪客、

【中央社洛陽廿七日電】樊崧甫軍長、廿六日午與繆徵流會見後、晚有電話到洛、報告在赤水與繆會見情形、

【華南社上海廿七日電】張學良電西安、令各軍向西復員、中央亦電前方、令向東復員、中間地帶、由馮欽哉所部接防、東北軍繆澂流、中央軍樊崧甫、晤于赤水、雙方解除誤會、上中級將校、已晤面聯歡、

蔣委員長政躬復康

【本報上海廿七日專電】蔣委員長廿七日在私邸休養、

【本報南京廿七日專電】蔣委員長因旅途勞頓、微感疲倦、廿六日晚九時即寢、各要人往謁者、亦派員代見、孔祥熙夫婦廿七日往謁、據談蔣精神已復健適、

端納宋美齡救委座厥功甚偉

【本報上海廿七日專電】端納廿六日隨蔣委員長飛抵京、廿七日偕宋美齡之女傭飛抵滬、端納力贊蔣夫人冒險飛陝、謂宋女士救蔣之功甚大、

【華南社南京廿七日電】政息、國府以外籍顧問端納、此次對營救蔣委員長、頗著勞績、

【本報南京廿七日專電】宋子文廿七日下午四時偕蔣夫人宋美齡、訪孔祥熙晤談、

邵元沖殉難經過

聞變越窗暫避　足甫登即罹難

【中央社南京廿七日電】西安歸客談、此次因西安事變、留陝之軍政長官、均居於招待所、邵委員元沖、係居該所之下層室、臨街、人可越過、邵在深夜間、聞槍聲四起、招待所內人聲嘈雜、疑係變兵闖入所內行劫、乃欲穿窗在街旁暫避、詎足甫逾窗、即被亂槍射倒於窗下淤溝中、當時因流血過多、無法救治、遂以身殉、遺骸現已由蔣部長作賓、派內政部首席秘書劉復、護送由隴海路運京、又陳誠所屬房屋、備受槍擊、四壁彈痕、密若蜂巢、當時陳氏聞變、已先離室、往所內空地避禍、故倖免於難、

靈櫬定期南返

【中央社潼關廿七日電】廿七日此間接西安電話、請派二列車赴赤水、迎接邵委員靈櫬及護從委座人員、約于廿七日夜過潼關、東路總指揮部軍部及縣地方當局、均將致祭、

汪精衛電蔣申賀

【中央社南京廿七日電】汪主席在歸國途中、聞蔣委員長安旋之訊、極爲欣慰、茲錄其致蔣委員長原電如下、蔣

美京人士認委座返京意義重大

使遠東時局趨和緩　加緊中國政經建設

◇日朝野賀委座脫險◇

【中央社上海廿六日電】華盛頓廿五日合衆電、官方今日對于蔣介石將軍脫險電訊、均認爲最佳消息、以爲蔣氏此後、當能使遠東時局轉趨和緩、中國今後將愈益致力於經濟及政治建設、

【中央社東京特派員廿六日電】外相有田派秘書官爲重信、廿六日上午十一時携親筆函謁我駐日大使許世英、慶賀蔣委員長脫險、在野名人至我大使館道賀甚多、前駐華大使有吉明、亦於下午三時往賀、

【中央社南京廿七日電】蔣委長安全東返後、世界各國人士、紛紛就近向我使領館致賀、外交部接駐日使館廿六日來電云、駐日外交團及日方人士、以蔣委員長安返、紛來館道賀、日外相亦派人來申祝意、

被留西安之歐亞機昨抵滬

【中央社上海廿七日電】陝變時歐亞公司曾有巨型機一架、在西安被扣、茲已於廿七日飛抵滬、

【本報南京廿七日專電】歐亞秦滬、綫廿七日起恢復飛航、在陝被扣機廿七日飛滬、

西安郵件今始復到京

【本報南京廿七日專電】西安大批郵件、自十二日停寄、至廿七日始到京、

于院長抵京談

【中央社開封廿六日電】于右任於廿六日十二時廿分由洛抵汴、于當日六時即返京、

【中央社南京廿七日電】于右任廿七日午抵京、張繼及監察院審計部高級職員均往迎、入城、即返寓休息、記者往訪、承發表談話如次、今委員長已平安到京、余因念委員長被留

陝變收穫

不穩現象將更消弭

△領袖謀國必益辛勤▽

願國人以愛領袖者助領袖

西安時、全國上下以及海內外、無論任何人、莫不奔走相告、廢寢忘餐、皇皇然謀求領袖之救護、親愛領袖之安全、一種親愛愛戚之情、如在父兄骨肉之急、此皆委員長多年辛苦精誠之所感致也、人民因愛領袖之誠、更愛國家之重、此種情緒、將使世界均受感動、而亦我國民族復興之基、此事經過、我知領袖將報答於我國家人民者、必益辛勤而偉大、從此國內一切猜疑險惡、自更將消滅於無形、我茲歸來、尤願全國人民以愛領袖者助領袖、使國民革命之行程與復興民族之事業、益臻於博大成功之境、想我國人定同此心念也、至於西北軍民在此時期、務須聽命分、安生業、靜候中央與蔣委員長公平善後之處理、尤爲余所切望也、

川昨舉行清毒大會

【中央社成都廿七日電】川省清毒大會、廿七日上午九時在公共體育場舉行、由劉湘代表崔祀佑主席、到各中級以上學生各保甲共約一萬餘人、崔氏即席報告清毒意義、語多警惕、十時許散會、

首都人口

九九八・八一三人

【中央社南京廿七日電】據首都警察廳統計上月京市人口、計一九四・九六〇戶、內男五九五・一四一人、女三九八・六七二人、合計九九八・八一三人、較上月增男八四〇五人、女五八一四人、合增一四二一九人、

被留陝中樞要員一行十餘人昨由陝先後抵京

備受各方熱烈歡迎　傅學文輕傷無大碍

△各要員西安事變歷險記▽

【中央社南京廿七日電】此次西安事變、留陝之軍政長官錢大鈞、蔣作賓、陳調元、朱紹良、陳誠、衛立煌、陳繼承、萬耀煌、蔣方震、張沖、毛慶祥、汪日章、蕭贊育、葛武棨等一行、於廿七日下午分乘兩機、由陝先後抵京、備受各方熱烈歡迎、錢等今晨離西安前、楊虎城及陝省各軍政長官、曾**設宴餞別**、幷同到機場熱烈歡送、一爲歐亞機、內載錢大鈞、蔣作賓、陳調元、朱紹良、陳誠、衛立煌、陳繼承夫婦、萬耀煌夫婦、蔣方震及軍委會鄧科長等十餘人、一爲福特機、內載中央委員張沖、委員長侍從秘書毛慶祥、汪日章、蕭贊育、葛武棨等數人、兩機上午十時起飛、歐亞機過洛未降落、在鄭州停留亦不久、故於下午二時五十分先行抵京、福特機則因在洛陽降落耽延較久、至下午五時始到、京中各方、得悉錢等離陝來京消息後、下午一時許、到機場**迎候人員**甚衆、計有于右任、李烈鈞、張繼、何應欽、朱培德、程潛、蔣鼎文、何成濬、陳立夫、張厲生、張道藩、方治、蕭同茲、石瑛、徐源泉、熊式輝、羅家倫、馬超俊、谷正倫、及內部軍參院及各軍師辦事處全體重要職員、均一律整隊到場鵠候、歐亞機着陸、迎候人員均揮帽致賀、幷燃放鞭炮、慶祝情況熱烈、各要人雖有兩星期失去自由、惟精神均甚健旺、尤以錢大鈞雖傷創未全愈、英武仍不減昔時、福特機載來張沖、毛慶祥、汪日章、蕭贊育、葛武棨等抵京時、各方到場歡迎者、爲數亦不少、今各要人、均於下午五時許、同赴軍校官邸、謁蔣聆訓、何應欽於晚間七時、在邸設宴爲各要人洗塵、席間盡歡始散、西安歸來要人、定廿八日集合在京、共攝一影、以留紀念、聞各要人、自事變發生、留**居西安時**、係個別分居、彼此不通音問者達十餘日、至廿六日下午、始能相互走訪敘談、幷據歸來某要人稱、邵力子日內即可來京、其他因事變留居西安之人員、均已行動自由、至邵力子夫人傅學文僅手指略受槍傷、刻在西安楊虎城宅療養、幷無生命危險、

黃紹雄等赴鄭州

【中央社保定廿七日電】王樹常、王樹翰、莫德惠及韓復榘代表劉熙衆廿六日夜偕黃紹雄、徐永昌、同車離幷、廿七日晨九時半抵石家莊、黃徐即乘平漢快車赴鄭州、二王及莫劉四人在正太飯店小憩、即於午十一時廿分乘平漢四十二次車赴平、下午三時卅分過保定、馮治安萬福麟登車晤談、王樹常語記者、到平小留三數日、即晉京謁慰蔣委員長請示一切、

【中央社開封廿六日電】劉峙商震方覺慧等、今晨二時許抵洛九時許、謁蔣委員長後、隨同乘原車返汴、於午五時許到達、

西潼路運恢復

【中央社漢口廿七日電】錢宗澤電漢、潼關西安間路暫修復、交通恢復常態、

美艦脫險

【中央社天津廿七日電】美軍艦克利曼德號、前在秦皇島海面擱淺、經駐馬尼刺之驅逐艦三艘馳抵救濟、已於廿六日晚脫險、廿七日晨停泊秦皇島開灤碼頭、並無重大損失、

委座脫險後

各地軍政長官慰問電文紛至沓來

國家民族復旦重光端在此舉　萬民歡騰爆竹連綿盛況空前

【中央社南京廿七日電】蔣委員長前日抵洛後、何部長應欽曾電各方報告、廿六日宋哲元、韓復榘、李宗仁等、均有覆電、表示慶慰、並稱係國家之幸、人民之福、茲錄各電如次、（一）宋哲元電、（銜略）有西秘電、承示委座安抵洛陽、聞之至爲喜慰、此誠國家之幸、人民之福也、謹復、宋哲元宥、（二）韓復榘電、（銜略）有西秘電祇悉、委座抵洛、弟爲國家慶、爲人民慶、不禁歡欣鼓舞、除即轉知伯誠兄外、肅電敬復、弟韓復榘叩宥、（三）李宗仁白崇禧黃旭初電、（銜略）有西電奉悉、天佑黨國、委座安然出險、經此努力、救國大業、吾輩有所秉承、歡躍無似、謹復、弟李宗仁、白崇禧黃旭初叩宥、（四）劉湘電（銜略）奉有西秘電、欣悉委座安抵洛陽、國家民族、復旦重光、逖聽之餘、至深慶幸、弟劉湘宥午、（五）余漢謀電（銜略）奉有西秘電示、敬悉委座安抵洛陽、歡欣鼓舞、喜極欲狂、市民得訊、家家燃放爆竹、連綿直至夜半、熱烈忻慶之忱、極爲此所未有、本日早十時、省中文武官員、聯同軍校職員學生、特假燕塘操場、開慶祝蔣委員長脫險、並歡迎還京大會、會畢、即就會場大聚餐、天相中國、人知景仰、民族復興之機、端在於此、委座何時抵都、仍乞示諭、以紓下懷、職余漢謀謹呈宥、（六）商震電、（銜略）有西秘電祇悉委座安抵洛陽、聞訊之餘、薄海臚歡、普天溢頌、謹電奉復、商震叩宥、（七）何鍵電、（銜略）聞委座安返洛陽、歡躍莫名、全市鳴砲慶祝、謹聞、職何鍵叩宥、（八）趙戴文電、（銜略）委座安全抵洛、舉國同慶、國家大局、善後如何、望隨時示知、趙戴文叩宥、（九）何成濬電、（銜略）有西電奉悉、日月重光、全體軍民、歡聲雷動、特覆、弟何成濬宥、（十）龐炳勳電、（銜略）有（廿五日）西電、奉悉、委座抵洛、皆大歡喜、謹復、職龐炳勳叩宥（廿六日）、（十一）秦德純電、（銜略）有（廿五日）西有（廿五日）秘兩電均奉悉、委座脫險返京、實國家之幸、人民之福、謹復、秦德純、（十二）劉峙電、（銜略）有（廿五日）西秘有（廿五日）選兩電示、委座安抵洛陽、即日返京等因奉悉、天佑元勳、舉國蒙福、同聲歡慶、謹復、劉峙敬叩宥（廿六日）、（十三）羅卓英電、（銜略）有（廿五日）西電敬悉、委座脫險、此間軍民、歡躍若狂、鳴炮慶祝、徹夜未絕、謹復、羅卓英宥（廿六日）、（十四）鄧錫侯電、（銜略）有（廿五日）西電奉悉、委座安抵洛陽、舉國騰歡、民族之庥、全軍鼓舞、除已電委座叩安外、謹復、職鄧錫侯叩宥（廿六日）、（十五）馮治安電、（銜略）有（廿五日）西電奉悉、天佑中華、委座安抵洛陽、國家之福、萬姓騰歡、除專電馳候起居外、謹電奉復、職馮治安叩宥（廿六日）、（十六）馬步芳電、（銜略）有（廿五日）西秘電奉悉、頃奉委座安抵洛陽、青海省軍民歡躍欲狂、除已遙電慰問並飭全省懸旗三日、藉表慶祝外、謹復、馬步芳叩宥（廿六日）、（十七）馬鴻逵電、（銜略）有（廿五日）西鎮電謹悉、委座到洛、舉國勝歡、誠天佑我國家不亡、民族不滅、欣慰之忱、曷可言宣、職馬鴻逵叩宥（廿六日）、（十八）陳慶雲（銜略）有（廿五日）西電奉悉、委座脫險、舉國騰歡、除致憂問外、謹復、陳慶雲叩宥（廿六日）（十九）劉建緒電、（銜略）有（廿五日）西秘電奉悉委座已駕洛陽、舉國聞訊、歡喜若狂、此間黨政軍民舉行聯合慶祝大會、厥狀甚盛、謹以奉聞、職劉建緒宥（廿六日）（廿）賀國光電、（銜略）兩有（廿五日）（廿）電均奉悉、此間聞得委座安抵洛陽消息、全市鳴炮展祝、萬民騰歡、謹復賀國光宥（廿六日）

首都各界昨日開會慶祝委員長回京

參加民衆二十萬人　飛機凌空散發標語

各地慶祝會彙誌

【中央社南京廿七日電】蔣委員長抵京後首都百萬民衆、于歡鼓舞之餘、廿七日晨行首都各界慶祝蔣委長回京大會、到馬超、方治、王世杰、張江、谷正倫、朱慶瀾、王漱芳、鄧華、褚民、張道藩、周伯敏、爾康、周復、袁野秋、王周磐、陳劍如等、參加民衆約廿餘萬人、由馬超俊主席、並致迎詞後、繼由蔣委員代表何應欽致答謝詞、高呼慶祝口號後、各參加團體民衆、即出發遊行、參加團體皆備有祝布標語、每人皆手慶祝小旗、幷備有大鞭砲燃放示慶、會場唱慶祝歌及高吽蔣委員長萬歲聲、不絕於耳、童子軍及憲警在場維持秩序、中央電影場派員在場攝製行動影片、會場天空上、時有飛機散發五彩紙條標語、蔚爲美觀、京各機關、團體、學校、及商店、住戶均一律懸旗、誌慶、各通衢及住戶門首、均貼有慶祝標語、其盛況打破京市歷屆盛會之紀錄、茲將歡迎蔣委員長詞、及蔣委員長答謝原詞錄文、首由馬超俊**致歡迎詞**云、我們的領袖、由西安平安的囘來了、這三天來我們熱烈的狂歡、和前十三天沉悶的悲憤、充分顯露着我們愛護領袖的熱誠、充分表明了領袖對黨國的重要、更充分發明了國家領袖人民已經溶成一片、變成三位一體、不可一刻分離、我們要知道一個偉大人物的生存、必定有他不可動搖的威德存在、不是任何人可以陰謀干犯的、記得孔子有兩句格言說、「天生德于予、桓雖其如予何、」所以一個偉大的人物、偶然遭遇危難、不但他自己可以自信不致受人危害、即全國人民也這樣相信的、從前孔子在陳蔡遇危、總理在廣州蒙難、結果益可以證明了孔子和總理偉大的人格、這次蔣委員長蒙難、我們相信一定可以安全脫險、也就是這個道理、這次蔣委員長的蒙難、是我們舉國上下應付事變的總測驗、固然我在前面說過、蔣委員長之脫險、由於他的不可動搖的偉大人格所感召、但是我們全國民意齊一的力量、中央斷然處置之迅赴事機、與武裝同志赤誠忠勇的堅決表示、也是促進迅速脫險的最大原因、這些原因之構成、實在就是我們領袖領導教化之功、我們的領袖對於我們應付西安事變之得體、想來一定引爲欣慰的、我們如果把這種精神發揚光大、在領袖領導之下去努力、解除國難、復興民族、一定可以成功的、

委座謝詞、今天蒙全市同志同胞的盛意、舉行這盛大的集會、對中正慰勉有加、中正非常感愧、在這半個月內、不但是南京全國的同胞、全黨的同志、爲國家前途、關懷到中正個人的安危、同抒正義、同切憂懸、直到昨天、在中正的歸途中、繼愁谷盡釋、歡呼若狂、這一種熱烈的情緒、除中正個人萬分感謝以外、足使全世界認識中華民族是有組織的民族、中華民國是有力量的國家、中正身體上受了十多日的痛苦、精神上因感受到全國一致嚴正的表示、覺得無限安慰、無限興奮、中正馭人無力、弭亂之術、致全國人民憂慮萬端、此次負疚逮來、那裏還敢受全國人民逾分的獎飾、惟望共奮、爲國家爲民族的精神、依遵已定的國策努力進行、今天中正因腰腿痠痛、不便步履、不克親自到會、敬托何應欽同志代表、向各位致祝、謝各位健康、

滬　【中央社上海廿六日電】滬市民定廿八日午二時在公共體育場舉行慶祝蔣委員長回京大會、各大中學學生、一律參加、

【中央社上海廿七日電】京滬、滬杭甬路黨部、及兩路局、廿七日舉行慶祝蔣委員長回京大會、到千餘人、

漢　【中央社漢口廿六日電】自蔣委員長平安返京後、三鎮市民廿五日晚熱烈慶祝、廿六日各學校一律宣告休假一日、行營各官佐於廿六日午舉行聚餐會、省府全體職員八百餘人、則於廿六日午列隊遊行、武昌市區、武漢駐軍五十八師、九十八師警備旅官兵、午后亦整隊遊行、

幷　【中央社太原廿六日電】蔣委員長脫險後、各界歡呼祝賀、全市商民一律懸旗誌慶、徐永昌、黃紹雄、王樹常、王樹翰、莫德惠、劉熙衆、廿六日晚八時、同乘正太車離幷、偕王樹常轉石北上赴平、劉熙衆返濟南、黃紹雄等即晉京謁蔣委員長、

汴　【中央社開封廿六日電】汴各界聞委座安返洛陽、即在演武廳開慶祝蔣委員長出險大會、到各黨政軍、各學校、各民衆團體千餘人、杜松延主席、劉德芳、李培基相繼演講、全場熱烈歡呼蔣委員長萬歲、中華民國萬歲等口號、大會幷通過提案、（一）電慰蔣委員長、（二）電慰在西京留難之將領、（三）電慰各罹難將士家屬、

筑　【中央社貴陽廿六日電】貴陽市民慶祝蔣委員長脫險大會、廿六日午一時在縣訓會、

湘　【中央社長沙廿七日電】湘農、工、商、學、婦女、新聞界、航建協會、各人民團體、各機關、以蔣委長返京、紛紛電京問安、何健旅易書竹趨候請訓、人民慶祝會、籌備宣忙、定廿八日開會後遊行、晚自由提燈、以示擁護領袖之熱忱、

雒　【中央社雒南廿六日電】陝西雒南地方各界、於廿六日午舉行慶祝委公脫難暨歡迎第十師武裝同志入會、到軍民萬餘人、李師長默庵、政訓處長孫麥秋、縣長歐陽英等、相繼演

綏　【中央社歸綏廿七日電】綏各界廿七日晨舉行慶祝蔣委員長返京大會、民衆手持彩旗、踴躍參加、達二萬餘人、熱烈情況、爲空前未有、十時鳴禮砲廿一響、如儀開會、首由大會主席趙承綬報告、（一）慶祝蔣委員長安全、（二）領袖安全、中國可以不亡、次各界代表趙允義、雲王代表沙貝子、與潘土及南洋華僑草則睦等、相繼講演、全場人員舉手宣誓、擁護蔣委員長、並呼口號後、全體出發遊行、

榆　【中央社榆林廿七日電】榆林各界聞委座返京、歡欣若狂、自廿六日起全市懸旗三天、燃放爆竹、幷於今午十一時開慶祝領袖返京大會、到軍民萬餘人、情緒極爲熱烈、幷演劇三日、以示隆重慶祝、

金聲・永漢

今天祇映七時一刻一場

今天日夜四場最後獻映

▲君若不知亡國恨！

▲試看紅種被摧殘！

白種殖美，反客爲主！殺掠鴆毒，河山盡歸！哀彼紅種，旣滅無遺！勵我黃兒，猛然奮起！

IN GORGEOUS COLOR! RAMONA Loretta YOUNG DON AMECHE KENT TAYLOR and a cast of thousands 20th

●全部三原五彩世界聞名哀艷文藝鉅片

雷夢娜

大導演亨利京空前偉構

二十世紀霍士公司又一部百萬金鉅製

真十字軍東征中之最美藝女明星 **羅烈達楊** 領銜暨當薙美治等四千餘人合演

大導演京維多傑作

邊塞英雄傳

派拉蒙百萬金元巨片

"THE TEXAS RANGERS"

・金聲戲院不日映・

金聲

今天日夜重映三場　十二點半・兩點半・九點三・

新靚就胡蝶影主演

神鞭俠

粵語武俠救亡聲片

⋯⋯正是無巧不成話。話說金聲戲院本月廿二日放映神鞭俠。邢扮演神鞭俠的新靚就。耀武揚威。豪氣赳赳。這一來竟把一切跳梁小醜。殺個頭崩血流。大家都說他救駕有功。暫且不表。且說神鞭俠自從在金聲戲院大顯神通之翌日。可謂無獨有偶。我們的領袖蔣委座竟安全脫險。佳音傳來。舉國騰歡。金聲戲院因爲神鞭俠有功。便特地請他到來。再演一本拿手好戲。並決定請神鞭俠。隨身帶到峨嵋山炮仗十萬響。定期今日在金聲戲院門前燃放慶祝。想看炮仗和領袖神鞭俠的武藝者。速來速來。

●神鞭俠大顯神威慶祝蔣委座脫險

南洋公司大笑彈

林坤山探親家

唐雪卿廖夢覺子喉七合演

・金聲戲院明天映・

惠愛馬路中 **新華**・西濠二馬路 **中華**

兩大戲院今天聯映

連日萬人爭看

滿座

前昨兩天實際滿座

電影皇帝極品　當然有目共賞　不看風流世家　試問何片好看

◁新華時間▷

日十二時半起三時，夜六點九，夜九點三

◁中華時間▷

日十二時及兩點半，夜六點三，夜八點九

全部十五巨本　諸君欲窺全豹　務請依時入座

茂文李萊導演冠世偉構

佛德烈馬殊主演

威猛勇烈銀幕英雄

凱麗維亞德夏衞蘭　雙星領銜

『仲夏夜之夢』及『鐵血將軍』女角

九十八位著名大明星三千演員通力合作非常偉舉

——夏維亞倫原著長篇說部改編——

風流世家

DIRECTED BY MERVYN LEROY

●拿破崙情敵●

內容像：唐朝楊貴妃(與)安祿山的最頑艷故事！

背景越五大洲・畫面逾四百幅

讀者達三百萬・片長計十五本

愛之花滋長於法國，怒放於意大利

愛之火初燃於古巴，沸騰於南非洲

春花秋月般艷麗！狂風暴雨般緊張！

華納公司一年一度曠世傑製

中華 券價三角五角七角八角一元　新華 券價三角五角七角一元元二

・明天重演・

安占先生領導歌藝團集

德國歌藝團

日前觀衆擠擁再來一次！完全改變花款比前更艷！

登台時間特別加長

樓上位一律收四毫

樓下位一律收三毫

同場加映戰事巨片「海戰忠魂」

大德

祇映今天　速來速來

溫拿巴士達　領銜四千餘衆合演

俠客魯賓化

千軍萬馬，浩浩蕩蕩！振臂一呼，大快人心！

同場加映　羅路哈地主演笑片　傻人換血

・特別加映中文字幕・

本月三十一日起映

獸國古城

・榮獲全市首次映權・

ANGKOR

巨蟒力纏白人，天地震撼！
猛虎追搏美女，心驚胆裂！
猴王擇人而噬，毛指髮立！
人獸打成一片，目怵心悸！
土女豐姿健美，蓮乳呈峰！

獸片中權威作！

猴王爲齊天大聖

國際

英義兩國 地中海協定草成
已寄倫敦徵英同意即可簽訂　歐洲一般局面有和緩之趨勢

【中央社羅馬廿六日哈瓦斯電】英義兩國關於地中海問題之紳士協定、已于三日前起草完成、寄往倫敦、徵求英國政府之意見、一俟英國方面提出答復、即可舉行簽字、協定草案、分爲四節或五節、其中關於地中海雙方尊重現有地位之一節、最難屬稿、其初雙方曾擬相互承認在地中海上維持海軍均勢、但因英義兩國地中海艦隊編制迥不相同、故不得不放棄此議、而代以尊重現有地位之一語句、其較有柔性、不但海軍噸位雙方維持現狀、即雙方所設海軍根據地、亦當維持現狀、其現所進行之工程、義國在地中海東部、多得坎尼羣島、現均建造海軍根據地、雙方亦仍可繼續進行、以上各節、幷未詳細載入協定、而僅屬紳士間之一種信義的約束、但在精神一方面、有極重要之關係、則以英義兩國爭執、遷延一年有餘、可以從此告一結束、並使一般空氣緩和故也、又紳士協定、幷非針對任何他國而發、簽字雙方、互全爲和平事業而工作、英國通至印度之途徑、義國通至東非之途徑、均由雙方相互予以保證云、

【中央社羅馬廿六日哈瓦斯電】頃聞英國駐義大使德魯蒙、曾於本日上午十一時赴外部、面謁外長齊亞諾、有所商談、因此英義兩國關于地中海問題之紳士協定、當可迅即成立、其全文大約將於下星期一或星期二發表、聞其內容極簡短、不至超過打字機打成之二十行、其中僅說明英義雙方、相互保證維持地中海和平、及其自由通航、並相互尊重在地中海之現有地位、其中最後一層、乃係談判最困難之點、按義國軍官羅西、前於九月間率領義國軍隊開到地中海西班牙屬巴里利克羣島之瑪卓爾加島、設置防務、頗有久居該島之意、此事爲地中海英義兩國關係中之一大暗礁、惟現羅西已于十日前退出該島、兩國紳士協定之談判、得以急轉直下、顯係由此者之所促成、又一般觀察者以爲協定中、對於各項海軍技術問題、不至有何規定、惟義國對於西班牙事件之未來態度、則當因此項協定而有所更改、果爾、歐洲一般局勢、自可爲之緩和、此後關係最重要者、厥惟德國之問題、此間輿論、對於法德兩國、及英德兩國相互接近之舉、均表示贊成、以爲此種接近之可能、其基礎當在於(一)德國取消經濟上、自給自足政策、而與他國恢復正常經濟關係、(二)該國修改其軍備政策云、

法使訪義外長
商勸禁止 志願兵赴西國
德用武力救被扣船隻　西民軍限令外輪出境

【中央社羅馬廿六日哈瓦斯電】本日上午、外長齊亞諾、接見英駐義大使德魯蒙之前、曾接見法駐義代辦白隆台爾、大約白隆台爾使以法政府名義、就禁止志願兵赴西班牙投效一事、向義國有所勸告、按日前倫敦西班牙內亂、不干涉辦法調整委員會間、討論禁止志願兵投效問題之時、德國與葡萄牙代表、拒絕將該問題與間接援助西班牙內戰問事雙方之整個問題、分別討論、嗣後法國外部、乃訓令駐德俄兩國大使、與駐葡萄牙公使、轉向各該國請求禁止志願兵赴西班牙投效、此與本日白魯台爾所作交涉性質相同、關於此事義德葡三國、大約將先行相互磋商、方可提出答覆、又聞前赴西班牙屬瑪卓爾加島之義國軍官、羅西已于十日前離開該島、島上居民、舉行歡送、頗爲熱烈、此舉足徵義國對于西班牙問題、已向英法兩國有所讓步、而倫敦調整委員會之工作、自可因此而便利進行也、

【海通社廿六日巴黎電】法國勞工協會爲西班牙政府軍舉行籌款、茲據正式公佈、截至現在止、共籌得五十二萬九千二百萬佛郎、

德索被扣船隻

【中央社柏林廿七日路透電】德船巴洛號、昨被西班牙政府軍所截獲一案、恐將引起嚴重之國際糾紛、據德國某通訊社稱、德船被拘之地、係在比爾波港附近、西班牙領海之外、德國當局曾在白爾加施特加登舉行緊急會議、旋命軍艦若干艘、開足速力、駛往比爾波、同時發表公報稱、德國頃已開始採取必要辦法、援救被拘之德船云、又據消息靈通之發言人聲稱、如西班牙政府、將巴洛號安然還德、則此案即可了結、萬一該船與船上人員、受有損傷、則必發生甚嚴重之局勢云、衆信目前西班牙領海內之德國軍艦、約在六艘至九艘之間、諸艦最近曾停泊直布羅陀與局拉加及聖賽白斯底安等處、據官方發表公告稱、巴洛號乃甯堡之鄂爾登保葡萄牙公司之船隻、此次該船、係由澳堡駛往西班牙各港、並稱、該船並未裝運軍火、而西政府竟將該船貨物與旅客三人扣留、實屬無理云、

荷拘共黨領袖

【海通社廿六日阿姆斯特坦電】荷蘭共黨領袖努德被政府拘禁、控以招引荷蘭失業工人、前往西班牙赤工團軍入伍之罪、各界深信與努德同謀者、尚有多人、據電訊報載云、被其甘言誘往西班牙者之母妻等、對于其子若夫之安全、甚爲可慮、有一人爲其所誘抵法西邊境之法國一小城、致函其妻云、經已改易西班牙名字、此後即全無音訊、荷蘭之警察曾竭力偵查、各失踪者之蹤跡、惟均無所得云、

兩大勢力夾迫下 波蘭之外交新政策
向法借欵充國防費　確定趨向英法集團

【華沙特訊】因德蘇交惡而形成歐洲局勢、目下已愈趨險惡、火藥氣味彌漫滿佈、戰爭行爲之開始、誰亦不敢預料、在此情勢下、夾迫於正在磨拏擦掌之兩大勢力間之波蘭、對於未來之安全、倍形焦慮、歸德歸蘇、均爲目下之情勢與環境所不許、故其外交政之不確定、備極困難、蓋目今之動向、關繫於未來之安危極重大、苟措施稍一不當、使波蘭之地位陷於孤立、禍害當即隨之而起、其影響波蘭存亡與歐洲和平、實有無窮之危險性在、故波蘭當局、於數月前、已一再考慮、重新樹立其外交新政策、決趨於英法集團、共同在信賴國聯之下、以尋求自存之道、而維大陸和平、

聯繫英法兩國

自此外交新政策確定後、波蘭外長柏克氏、即於本年十一月初赴英、訪問英外相艾登、從詳商討蘭於西歐公約將來之簽訂、予波蘭以相當保障、維護波蘭之一切合法利益、艾登郎表示同情、遂商定英波合作諸辦法、至於法波關係、當陸軍教育總監黑茲米格里於八月間赴巴黎、與法當局續訂軍事同盟、已臻於相常密切、而德波一九三四年所訂協定、無形中巳完全失效、而波蘭趨向於英法集團、大致成功、從前常處於徬徨閃爍不定之波蘭動向、至此方告明朗化、時至今日、更有堅決之確定、據此間外交界中人表示、謂波蘭之外交政策、實爲目前情勢中最善措施、亦爲歐洲大陸和平之一重要藩籬、蓋波蘭苟與德繼續一九三四年之關係、蘇聯之嫉視、相信不能排除、則東部邊疆之危機、當趨險惡嚴重、若轉與蘇聯親善、希特勒之嫉視亦不能免、而衡以希氏過去之冒險行動、不難之時假波蘭走廊問題、而予波蘭以極大之壓迫、是以波蘭之與英法親善、可避免上述之種種危機、且位居德蘇之緩衝、無形中可克制德蘇交惡之尖銳與正面衝突也、

向法借欵拓軍

同時、波蘭當局、以處於國際局勢極度嚴重之今日、除建立適當之外交政策外、對自身防衛力量之拓增、更不能稍予漠視、且亦爲急不容緩者、遂經縝密之商討考慮後、乃決國防建設拓軍大計劃、期於相當時期內、充實一切國力、達於認爲足以維護安全爲止、於一九三七年度起、開始將陸空兩種軍力、拓增一半強、而東西北三方面邊疆防禦工事、決於全軍完成之、但目前經濟危機深重、財政極感困難、此問題之解決、實煞費籌措、故當陸軍教育總監黑茲米格里上將據法簽訂法波軍事協定時、郎與法當局接洽借款事宜、併入於該軍事協定之內、規定由法國貸款波蘭、以供拓軍及鞏固國防經費、當時商定、第一期貸款爲十三萬萬法郎、波蘭以國家收入爲相保、分期攤還、茲據官方訊息、波蘭政府對於此事之進行、已制定一法案、提交國會討論、決議、俾授權於政府、利便進行、至於貸款手續、雙方當局、業巳磋商決定、短期內、即可實現矣、

日本新島發生 劇烈地震
山崩地裂家屋全毀

【同盟社東京廿七日電】東京府應接新島(伊豆七島)下午一時所發報告謂、該島發生大地震、家屋全毀、現仍繼續強震中、詳細未能調查、另據東京遞省局所接消息謂、該島之電燈線全滅、暫無復舊之可能云、

【同盟社新島廿七日電】日本新島地方、於廿六日下午起、連續發生震動、料因海底場陷所致、因此島民、頗懷恐佈、果於廿七日上午九時一刻、爲激烈地震所襲擊、大部分之石屋者倒潰、木屋雖未倒、但傾斜極甚、山崩路裂、交通斷絕、但對人命、似未有任何損失、惟在山上有二三名失蹤而已、現仍頻頻發生激震、島民咸戰戰兢兢、在屋外露宿、全島並無半點火光、島民備極悽慘、又聞大島與及三宅島、則毫無損害云、

西國前方戰況

【海通社廿六日巴黎電】馬得里消息、耶蘇誕日、國民軍比平日更爲活動、飛機與大砲協同助陣、炸彈中馬得里之電話行政署、隨即起火、消防隊趕前救護、良久、卒將火撲滅、

將號沉沒、該艦則逃往卡薩布蘭卡、艦上官兵則繞道坦支爾與直布羅陀而改投國民軍、該艦于廿四日始修理完竣、重復配備全副武裝、出海遇戰、即爲國民軍奪獲云、

政府軍擊外船

【中央社巴黎廿六日哈瓦斯電】此間頃接西班牙國民軍方面消息、國民軍所屬巡艦佛拉上將號、曾在西國桑坦特港海面與該港相距八十英里處、擊沉商船一艘、該船國籍不明、原係自廿爾發港開往英國、其船員均經寨佛拉上將號救起、

古巴新總統又被迫辭職

【中央社古巴京城廿六日哈瓦斯電】前總統哥美斯、自被參議院特別法庭裁定去職之後、即由副總統白魯依法繼任、政界人士咸宣稱、陸軍總長巴鐵斯太或當在下星期之內、迫令白魯相繼辭職云、

法勞資爭執 強制仲裁法案
衆院參院意見參差　法波鐵路借欵案將通過

【中央社巴黎廿六日哈瓦斯電】政府所提出之勞資爭執、強制仲裁法案、於本月一日由衆院表決通過、嗣於十八日經參院加以修改後發還、衆院復議、衆院用于前日通過一種新條文、

此項法案表決通過、咸謂、此項法案、倘早經可決、則目前冶金業斷無工潮發生、而該業僱主亦斷不致提出個別復僱之條件矣、夫僱主今欲以工人之審判官自居、殊可扼腕、個別解僱一項問題、往往係勞資爭執中最難解決之一點、自應由政府出而仲裁之、今長按照強制仲裁法案、第一條、由政府出任仲裁、則此種爭執即可迎刃而解、工人不復許其盤踞廠屋、僱主亦不准任意解僱、總之、一切爭執用仲裁方式、加以解決之後、工作自必立即恢復原狀、故日前勞資爭執解決與否、關鍵在于參院、幸諸君共致意焉、云云、參院現定明日繼續討論、

【中央社巴黎廿六日哈瓦斯電】政府向下議院提出法律草案、規定准許財政部代表法國政府負責担保波蘭政府及法波兩國鐵路公司之借款、此項法律草案、頃于本日由衆院外交委員會加以審查、當經外長台爾博斯出席說明、外交委員會、多就法波兩國關係、與歐洲和平組織兩項問題、提出質問、由台爾博斯分別加以答復、各委員對於波蘭與法國暨捷克之關係、及波蘭外交政策之性質等、種種疑念、均爲冰釋、亦未提出異議、該法律草案、大約可于下星期由衆院表決通過、而不致遭遇反對云、

日將核准延長日俄漁業條約

【同盟社東京廿七日電】關於延長日俄漁業條約(一年)問題、已於廿六日通過閣議、當即移交樞密院、以備審核、該院大約可於廿八日核准、故有田外相、決定於廿八日內訓令駐俄日使重光、舉行正式簽字、並約同蘇俄政府、於廿八日晚二時、在莫斯科東京兩地將漁業條約內容同時發表、

羅馬教皇病又轉劇

【中央社梵帝岡廿六日路透電】教皇昨夜因左腿時時劇痛、極感不安、按皇患足疾已數日、不意昨晚診玫瑰經時疾忽轉劇、但其體康尚稱滿意云、

鍾夢齡啓事　本人遺失廣州特別市黨部八十七號証章一枚特此聲明作廢此啓

黃金補丸
凡男子破身早。犯手淫。常遺洩及操勞過度等。必致精神痿靡。子嗣難成。夜多小便。迎風眼濕。尿後反滴。眼花耳鳴。手腳抽筋。心跳腰刺。腦弱善忘。過勞氣喘。口淡作滯。風濕頭暈。身虛血少等。請服黃金補丸一瓶。服後立止夜便。血色紅潤。精神充足。此丸乃王道補品。保無亢燥。男女老少皆可服用(黃金補丸)減價四毫。凡藥店有賣。

唐人瀉丸
主治口嗅唇焦、痔血痔痢生痔。大便閉結。臟腑痰滯濕滯熱毒。全身穢濁。大腸內腐化糞垢。瘀血梅毒花叢染毒。風濕骨痛等症。每盒弍毫。凡藥店有售。

湖南特產
長沙中山東路 華新羽絨公司　電話八四九　電報掛號五〇五三
丁製鴨鵝絨被褥　可以禦寒　可以浮水
用丁鵬翥氏發明機器提製鵝絨鴨絨　消毒潔淨做成被褥輕煖耐用自民國八年起領受　農商部工商部及各展覽會執照獎狀卅餘次
歡迎函購　貨表備索

恒和堂易沃林恒和丸
能治血毒惡癬等症本堂獨沽一味恒和丸治症卓著中外馳名俱用地道藥料君臣配合不設雙單料每服丸重拾式兩實價四拾元半服九六兩實價二拾元零六毫小半服九四兩實價壹拾三元八毫郵匯購丸隨即妥寄不誤空言投函恕不答覆深信可求懷疑勿交痊愈登報表揚者照原價九六扣折報費本堂自備　祖館鶴山玉橋鄉　舖在廣州一九甫路五十二號　支店開省廈門定安路　香港大道西一百三十六號

當母親責罵之時
勿輒以爲她太嚴厲請反躬自問她所責者咎果誰屬假使你忠實自信咎不在你那麼也許其咎在於她之肝經一兩劑清導丸便可使她意氣和平多多矣
湖北汪家營中街潘季川君來書云『家慈前患便秘煩躁易怒胃呆體弱頭痛時侵今春試服韋廉士紅色清導丸諸症悉愈性情較好體氣亦健矣』
清導丸功擅清理食道疏暢肝經故能使暴躁者較爲和易憂鬱者較爲樂觀凡患胆汁不調頭暈頭痛食積氣漲以及其他由內臟積滯而起之毛病無論男女服之均有迅速確切之功效各藥房皆有出售或逕向上海江西路四五一號韋廉士醫生藥局購買每瓶法幣七角六瓶三元五角郵力免收
乙1370

▲商場新聞
月月買絲棉胎之大學生

大學生某，十月份向中華國貨公司購絲棉胎，上月份又向中華國貨公司購絲棉胎，詎知昨日又來，而所購者，又是絲棉胎，豈不令人詫異，中華國貨公司絲棉胎，出名輕暖經用，莫非在被窩中急烈運動致被踢破，後叩其究竟，知第一次所購者，冬假返里，爲老父所留，此次爲弟妹鍾愛，故函托購辦帶回云。記者按：中華國貨公司絲棉胎，確爲冬夜禦寒利器，每斤三元八毫，地址永漢北路一八六號

丁卜逢人親熱
軟暖輕鬆的被褥伴君眠
舖在財廳前昌興街十五號　電話一六九七五
人生行樂耳，給你半世安慰和休息的床鋪怎能不把它弄好一點？爲着這個問題，丁卜早巳準備了許多舒適的物品被褥蚊帳枕執等……供你享受了。它包你喜歡的，如不合用，可原價十足收回，這就是廣東話平夾靚的証明啊！
被褥　絲棉被　鴨鵝絨毛被　特製棉胎　褥全絲綫花被　面刺繡被　面床褥　綫綉或印花床布
蚊帳　原幅無骨洋珠羅織花　羅幼紗羅全綫全蔴羅　布精工縫製絲綢蚊帳
枕執　袵簾　美術圖案或名畫綉枕　墊袵簾漆布木棉枕氣枕　提花枕巾印花窗簾布

趙大光燕窩精
藥性溫和可靠　專治兒童雜病　消食滯除疳積　振食慾止青糞
(奉送廿六年日曆)
廣州十八甫北　趙大光藥行特製

水利局辦理
水利工程近況
珠江後航線在測量中

水利局對全省水利舉已開始規劃、分別緩急、辦、查興辦及擬辦中之各項工程如下、(一)高要高明兩縣秀麗等十三圍、繼續將水閘堤基未完成工程施工、已於去月廿四日開工、計阮涌閘已完成百分之五十、西竇閘、完成百分之四十、(二)高要南岸圍、修理基圍、去月十五日施工、由當地征工辦理、水利局担任監理、及補助經費、已完成三分之二、(三)高要大灣圍修基、去月廿五日起施工、現在籌劃進行(四)高要銀江圍(同上)(五)、高要羅秀圍、白石圍、修理騰蛟水閘、在進行中、(六)高要下南圍、修理長坑竇、及挖涌由水利局代設計、并籌款辦理、高要長利、赤江圍、開始測量決口、(八)高要景福圍、廣利圍、籌備施測中百分之十六、(十)高明秀麗西頭段修築石墻、已完成百分之三十・(十一)高明崇步圍、馬寧圍、籌備征工進行中、(十二)南海鼎安水閘、已於去月施工、僱匠將啓閉機關較修、仍候派員複勘、(十五)廣州珠江後航線、去月十八日起、續測後航線、浚深工程、計實施大石浚深事宜、計伸測部份地形平水等、經已完畢、續辦鍾測及一個月以上水位連續之測量、(十四)東莞韓溪水閘工程、在辦理中、(十五)鶴山十二堡水閘、水利局代設計籌款中、(十六)三水周公竇、木棉圍籌備中、(十七)三水蘆苞水閘、已於去月砌石、完成百分之四十、土方已完成百分之七十、(十八)清遠滙江口河流在繼續重測中、

珠江後河 兩岸築基

水利局長楊華日對于珠江後河水道、原定挖深、以利水量之宣洩、及容納巨船之航行、但預算挖深每公尺丁方一丈、約需款一萬元、此項鉅款急遽間頗難籌措、現聞該局長擬變更計劃、採取治標辦法、將珠江後河兩岸以用士敏土建築斜基、以免岸上水泥卸落、淤塞河床、此項計劃、俟建廳長劉維熾返省請示定奪後、即可派技正測量、從事建築云、

昨晨火警兩宗

【本報專訪】西村三約大街第七號昌興什貨店、店東李容、有弟李臻、亦在該街第五號居住、兄弟聯同用膳、廚房則在李臻屋中、詎昨(廿七)日上午九時五十五分、李等用膳畢、因在廚房遺下火種、燃及木屑、遂以焚如、撲救無及、火光熊熊、段警立電消防隊到場灌救、抵達時、李臻住屋已被焚燬、并波及七號李容之雜貨店、時李容夫婦因愴惶間、傢私多未搬出、直至十時廿分始將火撲熄、不料黃氏忽憶及有毫券三百餘元儲于屋內、愴猝間忘將之携出、付之一炬、痛哭暈厥、方便醫院救護隊見狀、即上前施救、未幾漸清醒、詎黃氏受此大打擊、精神錯亂、大發癲狂、警察恐其因癲肇禍、即帶回南岸分局、并傳李臻到案訊問、計此次損失約値千餘元、又沙河附近鷄頸坑鷄腸崗黃盛打石店、同日上午十時廿分、亦因弄火失愼、致兆焚如、夥伴搶救不及、即奔出報警、電消防隊派機前往灌救、直至十時五十五分、即行撲熄、除將該黃盛店全間焚燬外、并波及隔鄰打石店一間、損失約百餘元、

警局捕獲
廖案疑犯
嫌疑犯否認刺廖 願與引拿人對質

前中央委員廖仲凱、於民十四年被人行刺、兇手在逃、至今未獲、政府早已嚴緝有案、最近有台山人鍾羣傑、前為墨西哥華僑、二十年十月回國、本年八九月來省、居江寧旅店、偶與男子梁堤多認識、相談之下、梁自承為殺廖兇手、當時曾在惠州會館於廖下車之際、以短槍刺殺之、且殺廖後、仍可時常往來於港澳之間、主使人為朱姓、鍾羣傑聆悉之下、以廖為黨國革命元勳、竟致被殺、乃密呈行政院報告、謂可引拿兇手、如有誣言、情甘反坐、行政院據呈後、即令廣東省政府轉飭台山縣、派員到那扶小江墟傑記號、傳訊鍾羣傑詢問、據鍾言、梁堤多係恩平人、彼不到台山、本人可引其到省協拿、惟須軍警協助、故台山縣府派員同來廣州、由警察局警探處會同設法捕拏、但查梁堤多、已於茂名縣任職、故派警探李焯、偕同鍾氏往茂名引拿、已於昨廿五日按址捕獲、解返廣州訊辦、據梁堤多供稱卅三歲、茂名人、現在茂名縣地稅督征處充驗票員、但否認彼曾自認為殺廖仲凱兇手、甘願與鍾對質云、

粵語聲片補檢辦法
中央電檢會頒佈
羅剛將再度南下解釋

中央電影檢查委員會、對於華南電影戲劇之審查及補檢辦法、月前曾一度派主任羅剛南下抵粵、迭與社會局戲審會各委員、暨華南電影協會各會員、面商一切、結果、對粵語聲片之補救問題、會面請羅主任轉呈中央、准予繼續放映、茲查羅主任返京復電檢會對粵語方言影片之補檢、已批復到粵、其辦法大要如下(一)凡華南國產影片公司、過去所拍攝之影片、事前未經中央審查、復與檢查影片原例不合、為顧念片商成本計、准予一律限期向電檢會登記、補行檢查、(二)上項送檢影片、如經檢查合格、每部影片依照規定、應課以百元罰金、(三)上項送檢影片發證、限期為兩個月、自廿六年一月起、至二月底止、完全辦理藏事、(四)自廿六年一月二日起、華南及廣東境內各戲院放映之影片、應一律有中央執照、始得放映、否則及嚴格各地映演者、均應同樣辦理、且羅主任剛將於明年元旦再度南下、向華南電影協會之會員製片家、解釋一切云、

公共衛生
赴京訓練人員 昨日動程北上

南京衛生處日前舉辦公共衛生醫師訓練班、並經令飭各省市衛生局、選送訓練、本市衛生局長歐陽慧聰奉令後、日昨業已考選自費公費潘勁夫等十餘名、於昨廿五日動程北上赴京訓練、查該班乃定元旦日開課、訓練期間為六個月云、

聖約翰救傷隊
昨日乘車返港

香港聖約翰救傷隊來省觀光、已參觀各救傷隊、遊覽名勝、拜會當局竣事、昨(廿七)日上午八時、由中華救護隊領導到中山紀念堂、紀念碑等參觀、至午後叙餐畢、各隊員復到市內遊行一遍、下午四時五十分乘廣九快車返港、本市各救傷隊、均派員到車站送行、該隊領隊范少甫、分到全市救護隊辭行、致謝招待盛意云、

銀業店號計册
資本須存中行證明
并須取具該銀行證明書附呈

【本報專訪】財政廳近奉財政部令、凡經營金融事業如存款放款匯兌貼現等業務、不論其稱為銀號莊號、或店舖、者、均須先擬具章程、呈請財廳轉呈財部、或逕呈財部請求核准註冊、方准設立、至各該經營上列金融業務之店舖、或莊號、呈請驗資註冊時、應將所收資本交存中央銀行、分行或其代理處、取具該銀行證明書附呈、始合手續、現本市經營金融商業屬於銀行者、多已依章註冊、而不屬銀行之銀號莊店等、尚多未照辦、現已飭各該店從速註冊云、

承裝電器
商店註册取締章程
註册執照效力期限一年

承裝電器商店註冊及取締章程、由電管處擬定、經市府核准施行、茲錄如下、「廣州市電力管理處承裝電器商店註冊及取締章程」、(第一條)、凡欲為本處註冊之承裝電器商店者、須具下列資格、(甲)確係正式開店營業者、(乙)資本在一千元以上者、常備電料價値一千元者、(丙)僱用工匠確有裝置電器技能者、(第二條)商店請求註冊時、須先來處填寫註冊登記表、隨繳登記費二元、(此項登記費、不論合格註冊與否、均可憑據發還、(經審查合格後、繳付註冊費二十元、保證金二百元、即由本處發給註冊執照、(第三條)、註冊承裝電器商店、(以下簡稱註冊商店)所繳保證金一項、由本處給予年息五釐、每屆年終、發息一次、此項保證金、得於請求取銷註冊後一個月憑據如數退還、(第四條)本處用戶房內電器設備、各須由本處註冊商店裝置、否則概不接電、但關于多量用戶工程之裝置、經本處特准用戶自裝、或本處代為裝置者、不在此限、(第五條)、註冊商店、除由本處發給執照外、須于門首標明、「廣州市電力管理處註冊認可」字樣、(第六條)註冊商店所僱電匠、應一律由該商店向本處報名考驗及格者、由本處發給工作執照、方得出外工作、註冊電匠考驗規則另訂之、(第七條)註冊商店得僱用學徒、免予考試、由本處發給工作執照、但工作時、學徒人數、不得超過電匠人數、學徒不得獨自出外工作、(第八條)、註冊商店執照、及註冊電匠或學徒工作執照、不得借給他人、遇本處查驗時、不得藉詞拒絕、如經本處查實、確係轉借他人時、得隨時取銷其執照、並照第九條戊項議處、(第九條)、註冊商店、如有下列情事、得書面警告、或暫停營業權若千日、或沒收其保證金之一部份或全部、但情節重大者、得取銷執照、(甲)報裝手續不合者、或私代用戶接電、添燈、或移鐶者、(乙)所具資格查明不符者、(丙)使用或經售劣料希圖重利者、(丁)不遵本處電氣裝設規則及各項通知者、(戊)包庇未註冊商店、或無執照工匠私代用戶裝燈者、(己)對用戶額外需索、及開價不公者、(庚)與用戶通同僞電者、(辛)其他足以引起本處與用戶間之糾紛者、前項保證金之一部份或全部、被沒收時、註冊商店應補繳足數、方得繼續營業、(第十條)、註冊商店報裝用戶電器、經本處二次檢查、仍屬不合格者、以後每檢查一次、收檢驗費二元、如逾期過久、裝置仍不能合格、延誤用戶用電者、依第九條議處、(第十一條)、註冊商店執照其效力期限為一年、期滿須換新照、再如股東改組、或店號改換、或經理更替時、應即報明本處繳銷舊照、由本處重行審查一次、換發新照、換發費規定、每次五元、(第十二條)註冊商店、對于所僱用電匠或學徒、應負全責、如發生第九條(甲)(丁)(己)(庚)(辛)之不正當行為、故意隱瞞、經本處查實後、除該電匠或學徒依法究辦外、該商店應同受第九條之處分、(第十三條)、註冊商店、對於領有執照之電匠、或學徒解僱時、其工作執照、應負責送還本處繳銷、如有諉報、或解僱電匠學徒、私自攜走情弊、該戶須負一切責任、(第十四條)、註冊商店及其所僱之電匠或學徒、發現私燈及其他妨害本處營業之情事、應隨時報告本處、(第十五條)、電匠或學徒

市播音台
今日播音節目

【中央社】廣州市播音台十二月廿八日(星期一)節目如下、電力一〇〇〇瓦特、波長四〇〇公尺、週率七五〇啓羅週波、

日間

上午八時接播廣州市政府紀念週、九時接播廣東省政府紀念週、十時中樂唱片、(一)桂名揚上海妹合唱「王寶釧之回窯」、十時五分新聞報告、十時卅五分西樂唱片、十時五十五分演講、由省新運會馬景曾講「新運第二期工作之重要性」、十一時廿五分中樂唱片、(一)馬師曾譚蘭卿合唱「婦人心」、(二)王又宸唱「運營寨七百里」十一時四十分、總理遺教、由市黨部羅特派員素約講「蔣委員長脫險與民族復興」、十二時故事講述、由老何續講「岳飛」、十二時四十分、天氣及金融報告、十二時四十五分、中樂唱片、(一)白駒榮唱「泣荊花」、(二)金少山唱「取榮陽」「保國」、(三)梅蘭芳唱「生死恨」、下午一時十五分常識演講、衛生常識「人體生理的妙用」、一時卅分西樂唱片、二時休息、

晚間

六時卅分中樂唱片、(一)妙生飛影合唱「單刀赴會」、(二)程硯秋唱「亡蜀鑑」、六時四十五分天氣、新聞及明日早市金融報告、七時十五分西樂唱片、七時三十分特約演講、八時轉播中央廣播電台節目、八時卅五分市清毒大會、清毒演講、由省民教館代表担任、九時零五分國語教授、由市國語所王愛蒼教授、課文第六之二、「宮室」、「堂屋」、「穿堂兒」、「跨所兒」、「穿堂門兒」、「穿廊子」、「廊房」、「茅房」、「下房兒」、「車房子」、「馬號」、「廚房」、「灶間」、「鍋台兒」、「茅廁」、「樂廁兒」、「台階兒」、「石磴兒」、「坎兒」、「一磴兒」、九時卅五分特別節目、由珠江琴行音樂研究團担任、(一)合奏「前奏曲」、(二)周拌市唱「吊坟」、(三)關杰生奏「太平天」、(四)梅承杰唱「秋士生涯」、(五)李時杰唱「玉碎花殘悲月冷」、(六)伍曼郎奏「念奴嬌」、(七)黃微女士唱「紅淚灑征魂」、(八)合奏「尾聲」、十時卅分休息、

昨日天氣報告

【中央社】廣州市氣象台報告、昨(廿七)日天氣概況、弱反旋風滯留于長江中游、低氣壓移至日本之東、中國天氣大致晴和、(一)本地預測、昨午至今午晴、吹東及北東風、和緩、(二)氣溫、最高攝氏二十八度、(華氏)六十度、最低(華氏)四十七度・三、雨量無、

簡訊

□市黨部推羅素約于今日上午、在市府播音台演講、「蔣委員長脫險與民族復興」、

□一月二日為前外交部長伍梯雲逝世三週年紀念、但是日為例假、改于四日上午十時公祭、

□華僑婦女聯愛會、自民十三年改組後、即告停頓、近該會舊會員周靜眞、鄺少智等、負責籌備恢復、

□廿介侯日前由桂返粵後、昨以在省事畢、業經過港北上赴滬、返浙江原籍、省視家園、

□郵政管理局初級郵務員第二試昨已揭曉、計取錄張煒孫等四十名、第三試定於本月三十日舉行、

□美國人鄧溫柔將由閩來粵遊歷、省府分令所屬保護、

伍梯雲先生逝世三週年紀念通告

公啓者、二十六年一月二日爲伍先生逝世紀念日、惟是日係公衆新年假期、故經議決改定壹月四日正午十二時、在東郊壹望崗伍公墳場舉行各界公祭典禮、與祭諸君、務希依時參加、以崇紀念、特此通告

伍公紀念會啓　文770

第四路軍總司令部 軍需處啓事

查本處接收前第一集團軍民生合作社移交提存備發各董事職員獎金及各期消費者之紅利、經繼續代發、茲定期截至廿五年十二月底止、即行停發、并將餘款繳部撥歸公款入帳、如有未領上項獎金紅利者、務希期前到領、幸勿逾期自誤、此啓

民國廿五年十二月十六日　文66

律師彭天鐸代合成堂通告股東

代表李五退稱、裕利公司原與合德堂合辦、本年十二月十六日、敝堂將股份完全讓與合德堂承受、退約為據、自後裕利公司[illegible]堂股東無涉、再合德堂以我合成堂[illegible]立約允按月補回至期滿[illegible]、衆週知等語、合代通告如右　文87

廣州市播音台
開放
播音廣告

・音浪清楚・
・效率宏大・
・手續簡單・
・收費低廉・

廿六年一月一日開始營業

詳細辦法請詢電話管理處營業股

電話：一六〇二一

△德國舒賴特藥廠出品 孟斯黎博士發明
補品之王 猛虎丸

是孟博士一生心血之花，曾經十八載研究，一千二百次實驗，始克發明之猛虎丸，補力最大，效驗最優，駕乎一切補品之上。具補精。補血。補氣。補神之特效

專治 腎虧。體虛。精神疲弱。面色枯黃。夢遺。早老。易衰。食慾不振等症。服之：精神奕奕。轉弱爲強。面色紅潤。治事不倦。功效神奇。即服即驗。如無應驗。原銀奉還。

價目：普通一元五角。特種三元(比普通藥力大三倍)

◎猛虎丸之奇功

服特種猛虎丸一盒。其效能勝過於食中國參茸一百元。其他補品十打。可於短期內發現其功效。已得中英政府化驗。担保安全。普通補品。常患持續性。日常服食。功效則見。苟一旦不服。效力盡失。惟猛虎丸則無此弊。不但服時效力顯著。即過後不服。其效力亦與服時一樣。並無消失之弊。

戴眼鏡應注意

(一)閣下眼力不足，曾否配得適合之眼鏡？
(二)閣下配眼鏡，曾否經光學專家檢驗眼球？
(三)閣下所戴眼鏡，其鏡片是否優良？有妨碍眼球否？

眼力不足之人，必須配戴眼鏡，以補助之，惟配眼鏡時，必須經光學專家之檢驗，始配得適合之眼鏡，即其鏡片亦須選自歐美者，方不致妨碍眼球，設使任意配戴，不經眼光專家檢驗，亂配玻璃劣片，將來必使眼球愈壞，視力更弱，雖欲補助之，反為害之。本市大中洋行眼鏡部。設備完善，配鏡準確，貨質優良，其驗眼機為德國最新所出，由美國君城眼光學士Y. C. CHONG君主理驗眼，學識準確，已優，經驗亦富，各種疑難目光者，皆可測驗，所配眼鏡，担保妥當。各種鏡片鏡架，皆選歐美出品，特照原價減收八折，惠顧諸君。尚祈留意。

廣州高第路九十六號 大中洋行總經理

福音

人有沒有靈魂？

這是一個必須解決的問題。假若人是沒有靈魂的話，則人死後化為烏有了，作人還有什麼希望？人生不過數十年，地位錢財都是虛空，實愚到底同歸於盡。況且人身體的成分，若化驗起來，有人說，尚值不到大洋二元五角，那末，這必死的，賤價的身體，確實不算寶貴，而最寶貴的是內在的靈魂。聖經明明說，一個人有三部分：就是靈，魂，體。植物有身體，沒有靈魂。禽獸有身體也有魂，所以牠們有知覺有感情，但沒有靈。人類有靈魂身體，所以有宗教思想。人乃萬物之靈。你的靈魂將來如何歸宿呢？死了以後要到那裏去呢？若沒有歸宿的地方，必是墮入地獄去，耶穌說『得全界失去靈魂有何益處？』請你趁早來信耶穌，把你靈魂找到歸宿，然後纔有平安有希望。

(基督教廣告佈道會)

◁廣州市清水濠三十四號▷

介紹 腸胃病專門醫師潘拙菴

鄙人患胃病數年、頻覺胸膈濁滯、噯氣吞酸、大便或結或瀉、腹中雷鳴、不思飲食、多服良藥、未能痊癒、後聞下九路潘拙菴醫師專醫腸胃病、經驗最多、特往求診、詎潘醫師出國考察、又纏綿數月、頃聞回國、急往求醫、不出十日、其病全消、潘醫師誠不愧為良醫也

惠愛路誠發李光啓

新廣州遊覽指南 即日出版

是書舉凡名勝古蹟，陸海空一切交通靡不紀載翔實，居家旅行手此一本，無異導游者偕君以俱，每本實售三角，各處均有代售【外埠郵購廿分原書同件】

—生活廣告社編印— 社址惠愛東路舊局街福恩里十號

天良堂

鹿茸補血汁

大補氣血　味甘適口　男女宜服

獨家發明　政府註册　實部優獎

●冬令畏寒不可不服　請認老牌　冒效必究

●天良堂老參茸莊

總行：廣州市槳欄路　電話：一零六二九號

芎歸精係以最新科學方法提取川芎當歸北芪之精液製成凡能服食以上藥料之人服芎歸精收效尤速芎歸精每瓶六毫每打六元

芎歸精 主治

氣虛血弱　經期白帶　失眠遺洩　頭暈眼花　精神不足

代理處—省港四鄉各藥房

分銷處—長堤市場嶺南市場

總發行—大同路華陀藥房

電話—一五七九三

廣州軍分校 昨晨舉行紀念週
羅軍長卓英出席報告及訓話
明年元旦該校將舉行閱兵式

中央陸軍軍官學校廣州分校、昨(廿七)日星期日上午八時、在該校大操場舉行總理紀念週、參加員生三千餘人、事前特由陳副主任芝馨、函約中央第十八軍軍長兼廣州行營辦公廳廳長羅卓英參加、報告蔣委員長此次蒙難西安及脫險經過、幷勉各員生繼續加倍努力、完成民族復興大業、十時許禮成散會、照常放星期例假一天、明年元旦日舉行閱兵、請余校務委員漢謀蒞臨檢閱、

【中央社】十二月廿七日晨第十八軍羅軍長出席廣州中央軍分校總理紀念週、對全體教職員及學員生訓話、原文如下、陳副主任、各位教官隊長、各位同學們、今天是民國二十五年總理紀念週的最後一次、兄弟承副主任相邀前來參加、覺得非常愉快、特提出幾點意見、向各位報告、民國二十五年轉瞬就要成爲過去了、在這一年將滿的時候、我們都應該檢查一下、這一年中的努力得到了怎樣一個成績與收獲、個人的成績讓各人自己去檢查、

全國的成績怎樣呢、上月兄弟因公赴漢、獲晤本校陳主任、他告訴我、前此時在洛陽聽過我們的領袖說過這一段話、「國內三年來成績可抵過去十年的成績、今年一年的努力、也可抵過去三年的成績」這段話不完全是安慰語、而是有事實可以證明的、試觀近三年來舉國上下、在我們領袖堅苦奮鬥領導之下、逐步的剿滅赤匪、統一軍事、訓練國民、澄清吏治、增加生產、充實國防、確實完成一切安內工作、而達到現在這樣一個統一的局面、與進步的階段、這確實是我國最近三年來的一筆偉大的收獲啊、不料我們領袖講過這話、不久而張楊卽在綏省抗戰的後方、與在陝剿赤的前線、發生了犯上的西安事變、這一事變的經過、和前天領袖由陝脫險安歸的種種情形、各位已經知道了、不必詳述、

事變發生之後、除國內四萬萬民衆總動員的去聲討叛逆救護領袖外、友邦朝野的人格與四萬萬民意、再屈服了叛逆的妄念、簡單說來、就是領袖的一本日記、感化了他們、原來事變起後、張逆獲讀我們領袖所隨身携帶的日記十萬餘言中、每字每句都是爲國家謀利、爲民衆造福、其待下之誠、謀國之忠、躍然紙上、這樣叛逆便惕然悔悟、帖然順服了、各位同學、從這裡我們知道叛逆是絕不能與正義對抗的、

講到作日記、也是我們應該效法的了、最近兄弟接奉領袖寄賜二十六年的一本冊子、裏面格式均係領袖手訂的、從此我們可以知道領袖的人格的修養、及生活的規律的由來了、昨晚得南京消息、張學良也追隨着委座到了洛陽後、又到了南京、用不着再去分晰、在事變初起、卽已有人預知其必敗、而且斷定他本身的生命到最後一番、還需要我們領袖去救護、這個預想、是實現了、因爲我們領袖向來是嚴於責己、寬於御下、他返京後、發表談話、對張學良此次之狂悖行爲、不加重責、却對自己引咎自責、這更足以使張學良無地自容了、

再觀在西安時對張楊之訓話、辭意誠摯、一如父兄之對子弟一般、對張楊之過失、則饒他爲他人利用、而希望他痛加悔改、像我們領袖的這種偉大、是已效法了我們先總理的偉大、從此我們更相信領袖的人格、不僅可感化張楊二逆、並可進而感化現在國內少數口是心非的野心家了、各位同學、我們是革命黨員、是革命軍人、每人至少有了十年的革命歷史、我們都要效法領袖的精神模楷、領袖的人格、很堅決的跟着領袖走跟領袖做去、以達到抵禦外侮復興民族的目的、亦羣起在輿論上對叛逆、以嚴格的秤擊、幷對我們領袖作有力的聲援、叛逆因以失魂喪胆、領袖得以安然歸來、是則我們領袖偉大的人格與努力、已獲得四萬萬人以上的信仰與同情相信國內反動份子與叛逆、經過此次西安事變的教訓後、準會消跡潛形、洗心革面、回到本黨的立場來、共同努力、一齊走向抵禦外侮與復興民族的途中去、昨天全國各地都接到了中央黨部的通報、在今天上午同時舉行熱烈的慶祝領袖蔣委員長返京大會、現在兄弟除了報告上面一段話外、再以西安事變爲中心、向各位報告一段、

西安事變以來、中外人民均憤慨異常、並對我們領袖拖了極大的憂慮心、第一是領袖的安危問題、第二是領袖的脫險遲早的問題、幸如天之福、此次事變很容易的平息了、因爲張學良此次事變的發動、完全是一場毫無理智與見解的兒戲、各位同學試想、他憑着什麼能力造反、他有什麼條件可以造反、假使總理遺留給我們的三民主義和有數十年光榮歷史的國民黨、都可以讓叛逆任意破壞、那我們全體黨員、均應該自刎、我們絕對相信本黨的主義紀綱和領袖、絕非任何人所可破壞背棄與危害的、有了這種堅確的信念和精神、我們相信無論遭遇着什麼惡變、都不會搖撼我們、試看此次事變發生後、政府是很鎮靜而有步驟的處置與部署、全國軍民都一致在政府領導之下、去服從命令、接着本身的任務與職責、很規律的活動、向着同一的目標討伐叛逆去努力、從這裡、我們可以知道、我們領袖精神的偉大、和他們國家組織的健全、再講到我們領袖脫險的原因、是由于我們領袖人格的感化、與全國民意的總動員、換句話說、就是領袖偉大、

中央防空處 防空巡廻展覽品
下月可運到廣州展覽 會場擬假省立民教館

【本報專訪】中央防空處組織之防空巡廻展覽隊、此次携大批防空展覽品于本月廿六日由京過滬、乘海利輪南下、來粵舉行防空展覽、查該隊約于本月三十日可以抵省、携有各種防空器材甚多、將來展覽地點、擬假借省立民衆教育館舉行云、【另訊】廣東防空協會爲灌輸人民防空常識、特定舉辦巡廻防空展覽後、查該會會長黃慕松、以南京防空處之防空展覽、自閉會後、決定舉辦巡廻展覽、黃乃特電致南京防空處長黃鎮球、商准將南京防空處標本物品、第一次先運粵展覽、中央防空處已定本月廿九日將防空標本交招商局輪儀運南下、赶於明年一月初間運抵廣州、協會接電後、現已進行選擇展覽會址及籌備一切、展覽期間定爲十天、約明年一月底閉會、轉運福州展覽云、

各界紛電 慰問蔣委員長
尚望領導全民繼續邁進 執行既定國策完成大業

【中央社】蔣委員長安抵南京後、廣州各機關學校團體紛電首都慰問、茲將昨(廿七)日各界電京原文誌錄如後、

市教育會 南京行政院蔣委員長鈞鑒、欣悉鈞座安全返京、萬衆騰歡、從茲國基永固、民族復興、謹電慰候、無任神馳、廣州市教育會叩、

五區黨部 南京蔣委員長鈞鑒、欣悉鈞座安返首都、薄海歡騰、從茲山河永固、天日重光、謹電馳賀、敬祝健康、廣州特別市第五區黨部特派員曾三省率全區黨員同叩、

華僑援綏會 南京蔣委員長鈞鑒、自我公蒙難、黨國失其重心、羣情望若雲霓、我僑胞尤深憂憤、頃聞旌麾返都、中外歡騰、兆民欣慶、歡聲雷動、炮竹轟天、其熱烈擁戴之誠、亘古未有、天心所向、正義不滅、國基永固、民族重光、惟公是賴、中華民族萬歲、蔣委員長萬歲、華僑救國援綏抗敵後援會叩、宥、

民船公會 南京蔣委員長鈞鑒、喜訊傳來、欣悉委座脫險、從此國本復興、日月重光、萬民雀躍、飛電馳賀、敬候起居、廣州市民船業同業公會籌備委員會叩、廿七、

新聞界電 南京軍事委員會蔣委員長鈞鑒、欣悉公離陝過洛、安抵首都、喜訊傳來、距躍三百、尚望領導全民、繼續邁進、執行既定國策、完成復興大業、嶺南在望、不盡依馳、謹電慰候、伏乞垂察、廣東全省新聞記者公會聯合會、粵省報界公會、廣州市記者公會叩、感、

李煦寰鄒洪等 今日乘飛機南返
昨過南昌今日繼續起航

【本報專訪】第四路軍政訓處長李煦寰、日前代表余總司令漢謀、偕同虎門要塞司令陳策、保安處長鄒洪、乘機飛京、向中央有所請示、茲以蔣委員長業經安全返京、所有一切業經分別由中央及蔣委員長指示妥善、特於昨晨九時等乘杜格拉斯機南返、下午抵南昌、暫下機休息一宵、今(二十八)日將由南昌繼續飛省、

【本報專訪】頃據四路總部消息、日前奉派赴京各員、如政訓處主任李煦寰、省保安處長鄒洪等、昨經分別電告委座安抵首都情形、並稱俟晉謁蔣委座後、定廿八日聯袂乘飛機返粵覆命、

◇饒邦太同飛粵◇

第十八軍駐南昌辦事處主任饒邦太、以本部各項軍事今後如何設施、亟須向羅軍長請示、特定于廿六日以後乘飛機來粵謁羅軍長、聞任南昌專候日前北上晉京之保安處長鄒洪、四路軍政訓處長李煦寰、虎門要塞司令陳策等各員、由京返粵、飛機經過南昌之便、順搭來廣州、饒主任昨已有電向羅軍長報告、該電略稱、鄒處長李主任陳司令等、約於宥(廿六)日返粵、職擬於該機過南昌時、附搭來粵晉謁云、

遺產稅 有明年開征說

政府舉辦所得稅、已於本年十月一日開征、除公務員薪給所得稅外、其餘亦將於明年元旦舉辦、至關於開辦遺產稅、亦在積極籌劃中、該項稅則、聞經由中央政治委員會決議通過、俟由立法院創制法規後、有定明年實行開征之說、

財廳電催 清解地稅 以濟要需

【本報專訪】財政廳長宋子良、以廿五年年關將屆、省庫待支孔殷、

羅卓英分電 營救領袖各長官
翊贊中樞公忠謀國 偉績豐功萬流景仰

此次西安事變、委座蒙難、中經晉閻之努力挽救、何部長之佈置討逆軍事、宋委員子文之入陝營救、錢主任之相從患難、厥功甚偉、羅軍長卓英昨特分電馳忱、電文如次、

致閻電 太原副委員長閻鈞鑒、口密、北塞捷傳、西安變起、國家民族、險若垂絲、鈞座黨國元動、翊贊中樞、進力挽救、寒電四問、逆膽爲摧、卒使彌天陰霾、一朝開朗、委座還京、國基益固、遙瞻斗宿、彌佩高深、謹電馳忱、幷頌鈞祉、羅卓英叩、感、

致何電 南京軍政部部長何鈞鑒、口密、西安巨變、中外震駭、中央振飭紀綱、明令討逆、鈞座統率義師、揮戈西指、卒使逆賊悔禍、領袖安還、國基益固、民族蒙庥、瞻仰德威、彌深擁戴、謹電抒悃、並叩鈞安、職羅卓英叩、感、

致宋電 南京宋子文先生賜鑒、口密、西安巨變、中外震駭、國脈紀綱、不絕如縷、先生本總理大無畏之精神、深入虎穴、營救領袖、卒能克服叛逆、轉危爲安、此固由委座偉大人格之感召、與全國民衆一致之聲討、而先生公忠謀國、義薄雲天、偉績豐功、萬流景仰、謹電抒忱、藉伸敬佩、羅卓英叩、感、

致錢電 南京委員長侍從室錢主任慕公、口密、感辰電計達、西安禍變、我革命長官同志、相從患難者甚衆、公以股肱心膂之寄、指揮討賊、維護領袖、大義凜然、初聞負傷、極深繫念、天相吉人、定卜早慶康復、敬祈爲國珍攝、特電奉慰、諸希垂察、羅卓英感、西、

羅卓英等慰問 陳調元陳誠電

南京十八軍辦事處趙主任淳如兄、探呈陳院長雪暄、蔣部長雨巖、朱主任一民、衛總指揮俊如、錢主任慕尹、陳主任武鳴、萬軍長武樵、諸先生勛鑒、口密、叛逆悔禍、委座返京、撥開陰霾、重睹天日、諸公相從患難、彌佩忠貞、想已安全脫險、重蒞中樞、共展偉業、造福黨國、卓英待命南疆、憂惶無補、惟入必所指、禍亂條平、從此委座及公等之正氣與精誠彌漫六合、益堅全國之擁戴矣、謹電致慰、幷頌公綏、羅卓英叩、感印、

又電洛陽分校祝主任蒂南兄、南京十八軍辦事處趙主任淳如兄、請探呈陳參謀長辭公、口密、領袖返京、重睹天日、鈞座相從患難旬艱苦卓絕、職等憂惶、日竭誠救護、幸賴正義猶存、叛逆悔禍、三軍菑辦、薄海騰歡、從此全國軍民、對委座與鈞座益堅愛戴之忱、國家民族、亦蒙無疆之福、職等誓益加奮勉、以報將來、雲天在望、鵠候佳音、職羅卓英、劉紹光、郭思演、郭懺、鄒洪、霍揆彰、黃維、李樹森、夏楚中、甘麗初、朱懷冰、彭善、傅仲芳、施北衡、錢卓倫、劉健羣、張襄、熊仲韜、杜偉、鄭炳庚、羅爲雄、何偉業、丘轡率全體官兵同叩、感辰、

羅卓英 今日招待省港記者
在行營第二廳舉行

【中央社】軍事委員會委員長廣州行營總辦公廳主任兼代參謀長羅卓英、現定今(廿八)日下午二時、在舊省參議會內行營第二廳、招待省港新聞記者、報告蔣委員長脫險返京經過、

省府飭設計會 規劃發展省航線
建廳擬籌辦商輪航行南洋

省府主席黃慕松、以本省航業、除東北西三江航業爲華人資本外、餘如汕頭、上海及南洋航線、均操諸外人、汕頭上海汕尾海口等、雖間有華人輪船行走、然除招商局之四艘新輪外、餘皆陳舊異常、難與外輪競爭、致每年中權利外溢、損失甚鉅、且處此國際風雲日緊之秋、本省航線、亦應有完整之自主、因擬積極發展航線、然發展有賴於經濟、特將意見交廣東設計委員會設計、務於最短期間、擬具發展航線計劃、早日實現、又建設廳日昨亦具呈省府、略以據廣州船舶管理局長黃鐵錚呈、略以接管案內、前奉令檢發南海縣崔龍文條陳書第四項、速籌辦商輪直通南洋各埠一節、並奉核定應在廣州汕頭、及廣州海口北海兩線、舉辦後再議、自應遵辦、復查現在廣州汕頭及廣州北海間行駛之輪船、向足以應付交通、所差者祇爲船式腐舊、不無缺點、似宜逐漸改善、再圖擴充、至於南洋各埠直達廣州之輪船、現時尚付闕如、若同酌定民營獎勵及補助辦法、用示提倡、則各埠華僑、素具熱誠、當能踴躍集股舉辦、理合擬具意見書呈請察核等情、竊查職奉令核辦崔龍文條陳一案、關於原案條陳書第四項、速籌辦商輪直通南洋各埠一節、原擬照本省第一期航政建設三年計劃、先行完成本省航線網、再舉辦外埠航線、惟爲適應南洋華僑交通需求起見、該局擬同時獎勵人民集資興辦廣州南洋航線意見及辦法、似尚可行、理合抄同原意見書、以資救國輪船航行外國者、除前有航行舊金山與上海香港間之中國號、並航行一短時間外、無經隻輪行走、南洋華僑貨比諸美洲尤衆、往來華客、均靠外輪、常地人僑、大半爲閩粵兩省、其渴望本省政府通此航線、已非一日、政府若能切實舉行、完成此航線、既足爲大多數華僑深慰、亦可挽回權利、顧航業實施、首任資本、倘政府一時難以籌措、自可由政府獎勵人民、予以補裨利便(下署)云、

各行商人 請提辦年關放款
幷討論承辦滙票辦法 前日市商會開談話會

市商會前接省銀行函、赴會同商承兌滙票事宜、以資救濟商場、商會執監委員會及糖麵花紗等業代表、經於廿二、廿五、兩日、兩度赴省行與顧行長商討、結果、以此事關係各商甚大、應由商會召集會員討論決定辦法、乃再與當局商洽、市商會於廿六日下午四時、召集各行代表開談話會、消息已誌前訊、茲查是日會議、至下午六時始畢、是日到會公會卅五個、人數六十餘人、主席鄒殿邦、首由鄒氏報告赴市立銀行與江行長商洽放款事宜、及省市承兌匯票辦法、隨卽討論、決定請求省市立銀行、對於商業放款、趕速舉辦、而各行有特別情形、可以隨時赴省市銀行接洽、或由會員商店用書面向商會妥具手續、請求向某行領款、如屬合格、亦由會轉呈接洽云、

△辦理承兌 滙票手續△

【又訊】省市銀行日前爲發展業務、及增加粵省工商業金融活動、以救濟工商業資金需要起見、特根據國民政府頒布之票據法、舉辦承兌匯票、查此項承兌匯票卽期票、歐美市場早經通行、惟我國以國民經濟尚未十分發達、故市場少行使用、多以貨幣交易、而本國銀行界自去年在上海創始推行匯票以來、金融促進、工商業得此力、成績卓著、[illegible]

銅元漲價 因多數流入鄉村

本市銅元價格起跌、多按各地週轉情形而定、最近又告價漲、聞其原因係市面銅仙多運往各鄉、市面減少、銅數量、故一再價漲、平日每毫找續爲十八枚、但現巳漲至每毫十七枚、或十六枚云、

航政局取締 未檢驗輪行駛

航政當局、以行駛汕頭內各地輪船、以因年來商情不景、營業一落千丈、各輪船損壞、亦不加以修理、日來發覺鴻陸輪等損壞過甚、危險堪虞、迭通令各輪注意、惟查鳳山、通利、益寧、鴻陸、江東、南寧、新興、萬利、大振、東興、日新、十安、尤安、海安、上安等輪、已屆檢驗期、繼續航行、實屬抗顧功令、該局昨特嚴令停止各輪航行、分別執行處分云、

市保甲 區長委出
元旦以後 開始編甲

記者昨(廿七)晨特訪唔市政府秘書長曾蹇、據稱本市辦理保甲一事、現巳調查完竣、各區區長巳於前日委出、根據全市警察分局編配、全市劃爲廿八區、以各警察分局局長爲各該區區長、明年元旦後卽開始編配、

實有繼起匯行之必要、記者爲此、昨特訪問本市金融界專家某君、請其解釋承兌匯票之意義、使一般商人明瞭運用此新制、以推行盡利、蒙予延見、答復如下、承兌匯票、卽工商業者、如有貨物在製造中或存儲貨倉、待價而沽、又急需資金週轉者、可備具提貨棧單及承兌匯票、書明需要金額及還款日期、持向銀行請求承兌、而銀行接請求書後、卽派行員往該處所查明屬實、卽在原來匯票簽字承認、謂之承兌、負兌款之責、匯票卽可與貨幣有同等之效力、流通貼現、市面亦可向銀行付現幣、謂之貼息、此法之優點、在促進信用之交易、同時又不至使貨幣之流通澎漲、而影響金融物價、實由舊式經濟、進入新經濟時代之津梁、其結果可促進市面繁榮、

省市黨部籌備舉行 擴大慶祝元旦大會
大會在中山紀念堂舉行 民衆團體可派代表參加

【本報專訪】蔣委員長安抵京後、本省官民皆欣忭雀躍、値茲新年將臨之際、當局擬此機會、舉行擴大慶祝、以示舉國同慶、至詳細辦法、現正由省市黨部會同擬訂中、聞在原則上大致決定一、遵照中央規定、自元旦日至三日止、放假三天、元旦日晨九時在中山紀念堂舉行慶祝大會、各界民衆團體均一律推派代表參加、

烟民登記 本月底卽截止
定明年元旦起 販毒品處死刑

本市舉辦烟民登記、及禁絕毒品、均定期本月底截止、現目爲期巳屆、項據市禁烟會消息、本關於烟民登記工作、倂由管理處切實查禁無證烟民、前往市面各戒烟售吸所吸烟、如有未經領證、私赴售吸所吸烟者、一經查覺、卽處以五百元以上、三千元以下罰金、或六個月以上、三年以下、有期徒刑、至于禁止吸毒工作、由明年元旦日起、如有製造運輸毒品、販賣毒品、意圖營利、爲他人施打嗎啡、或設所供人吸用毒品、或自行施打嗎啡、吸用毒品、一律執行槍決、並以本省紅丸一物、毒貨尤烈、吸者均處死刑、該會定日間佈告市民知照、以免自蹈刑章、

本市籌設 農業倉庫
大綱已擬就

籌設農業倉庫一案、經由市府令行社會局、市立銀行核議具復、以便進行、社會局及市立銀行奉令後、已將籌設本市農業倉庫辦法大綱擬就、呈復市政府察核、核定後、擬卽轉函農本局贊助辦理、

裁廢苛捐會 月底結束
決定結束辦法

廣東裁廢苛捐雜稅審查委員會、以各種苛捐雜稅經先後審查裁撤、關于今後各縣地方收入款項、及各縣人民請求撤捐案件、儘可直接送交財廳辦理、該會任務、已告完畢、特定本月卅一日結束、(一)現已決定結束辦法、(二)將縣…

衛生局籌設 病畜肉熬油廠
廢物用作工業原料

市衛生局長歐陽慧聰、以本市瘟病牲畜、經獸醫鑑定後、每年一律焚化、往往爲數不少、現擬將此類瘟病畜肉、在市內設立熬油廠、製肥皂及洋燭等工業原料、現巳派員踏勘地點、擬具計劃、呈請市府核准後、卽可照計劃建築云、

警察局 組新運檢查隊

省警察局、爲促進新生活運動起見、特劃定德宣分局段內、惠愛中路、永漢路等處、爲新運示範區、訂定規則、凡示範區城內之商店住戶、須遵照、業經該管段分局、飭令佈告週知、執行有案、茲查該局爲考核示範區城內各商店住戶推行新運成績起見、特聯合衛生社會兩局、各派員五人組織新運示範區城成績檢查隊、輪流視察推行新運成績、責令各商店住戶遵照新運辦法、切實推行、而爲全市模範云、

本省積極 進行籌辦所得稅
設審查會辦稽核所得額工作

營利事業所得以純收益額計算
證券存款所得以結算利息課稅

財政部以粵省營利事業所得稅、以及自由職業與其他從事各業者薪給報酬所得稅、及證券存款所得稅、由廿六年一月一日開征、特派高級職員區兆榮氏來粵、指示協助本省財政當局辦理征稅事務、連日與省市商會、銀行界、工商界各方面、先後商談征稅手續、並由同業公會會同設立審查委員會、負責審查或稽核所得額、[illegible]

本市西關 綁票案匪 尚在審訊中

〔脫險人恭頌破案長官〕

廣東省會警察局日前破獲本市三十萬元綁票一案、詳情巳見報載、查當日綁匪目的物爲洋行買辦源龍章、現警局仍在嚴訊匪人黃章中、源某因脫險、八成激餘、昨送橫額一方、上書「防患未然」四字、另序云、「龍章經商本市、宅居西關、向愼交遊、與人無忤、詎有不逞之徒、覬覦薄產、竟使擄勒、幾及于難、幸蒙鈞長威德、督飭有方、不日而擒獲首徒兼犯、使依法究辦、得以化險爲夷、感戴之餘、謹誌數言、以誌德政云爾、」此外又另製匾額贈送警長及各探員云、

救濟院展覽會
一月三日舉行

市立救濟院、自經羅素約接長後、院務日臻完善、羅院長以新年將屆、爲使院內數千貧民得有正當娛樂機會、及使社會人士明瞭該院新措施起見、特飭屬院備在新曆年期內、在院舉行盛大出品展覽會、及遊藝大會、連日巳積極籌備、幷由各工藝組人員趕製出品、以備陳列、開會日期、擬在一月三日、屆時敦請社會局長劉石心到場主持開幕、幷邀請各界到會參觀云、

各地通信

湘鄂贛邊 殘匪已次第肅清
僞東南特委已完全解體 剿匪部政訓團收效極大

【南昌通信】贛鄂湘三省毗連之萬載、宜豐、平江、瀏陽、陽新、銅鼓、武甯、萍鄉、各地、萬山叢疊、地勢複雜、徐彥剛股之殘匪方步洲、嚴國閣等、以黃金洞等地爲根據、不時流竄贛西北、湘東、鄂南、交界之處、經贛西北清剿指揮熊濱、指揮保安一二等團、及三十六旅七零八團、分兩縱隊進擊、由宜豐向湘鄂邊推進、經將黃金洞克復、該部爲澈底肅淸殘匪起見、特於剿匪各縣邊區、分別設立政訓分團、於分團下設模範游擊小組、吸收自新份子、使潛入匪部偵察以便破獲各匪秘密機關、並已獲有成效、茲熊濱經向萍鄉贛湘邊區剿匪指揮部報告剿匪經過爰錄其經過如次、「查三分軍事七分政治、爲剿匪唯一策略、本部自本年八月間成立以還、除嚴督部隊積極進剿外、關於黨政方面、責成各縣長努力邁進、並爲增加效率起見、爰經本部創立政訓團於萬載、萍鄉、修水、銅鼓、宜豐、高安、奉新、靖安、武寧、等縣、邊境設立政訓分團、槪歸本部政訓團直接指揮、其主要任務、爲肅淸殘匪、消滅內奸、健全民衆組織、喚醒被麻醉民衆、皈依三民主義、澈底揭破匪黨欺騙民衆手段、粉碎匪黨內外各層組織、分團下設偵察組、盡量吸收各地良民、及有表現之堅決反共自新人、附秘密參加偵察組織、努力反共工作、每一分團、附有模範游擊小組、(卽武裝便衣隊)爲鎭壓反動、搜剿散匪、掩護分團工作之用、此種制度、實爲本省舉行清剿以來之創舉、亦爲清剿散匪最有效之方畧、各縣分團成立、爲時雖漸、而統計破獲各地僞縣區鄉各級機關、已達八十餘所、僞組織份子六七百人、俘虜招撫及擊斃赤匪幹部人員百餘人、繳獲槍枝甚多、各種反動文件、不計其數、其盤踞於萬宜萍瀏邊境之僞東南特委、已完全解體矣、」

【又訊】殘留贛省境內股匪總數約計二三千人、由匪首方步洲等率領、年來竄擾於湘鄂贛邊境、爲害甚烈、而萬載、宜豐、萍鄉及湖北陽新、湖口瀏陽等邊境一帶之僞匪、亦甚活動、該處人民痛苦萬分、軍事當局、曾於本年八月間成立贛淸剿殘匪指揮部、對於淸剿工作極爲猛進、茲湘贛邊區綏靖公署又復成立、兩部淸剿工作取得聯絡、最近搜剿情形、更屬認眞、殘匪日迫窮境、據負責長官談稱、留贛殘匪預計在兩個月內必可澈底肅清、關於政治方面、已責成各縣縣長努力推進、並爲增加效率起見、業由淸勦指揮部創設政治訓練團、直接訓練、其主要任務、爲肅清殘匪、消滅內奸、健全民衆組織、喚醒被匪麻醉民衆、粉碎匪黨各種內外層組織、儘量吸收各地良民及自新來歸者、每一分團、附有模範遊擊小組一組(卽武裝便衣隊)爲鎭壓反動者、掩護分團工作之用、此種制度、實爲舉行清剿以來之創設、亦爲清剿散匪最有效之方畧、各該分團成立爲時甚暫、而統計破獲各地僞組織機關甚衆、俘虜殘匪近八百餘名、其盤據湘贛各縣如萬宜萍瀏邊境之僞東南特委、已完全解體、如再經過相當時間、可全部掃蕩云、(二十二)

福州糧價飛漲
民廳擬定調劑辦法

【福州通訊】本省沿海各縣、近月以來、因米穀出口過多、致晚稻雖告豐收、米價猶飛漲不已、將演成民食恐慌現象、迭經各團體呈請省政府民政廳設法禁止、現由民政廳擬定調劑本省糧食暫行辦法、通令各縣遵照辦理、(一)輸運米糧出洋、絕對禁止、如有破獲輸運、卽行全數沒收、(二)輸運米糧出省、應報請當地縣政府、轉呈省政府、核給護照、始准出口、到達目的地時、應報請該地縣政府、核明無慨、繳收護照、函知原採辦地方政府查照、轉呈省政府備案、經此規定後、米商運輸、不能較往日之自由、出口數量、畧爲減少、上游溪米、又源源而來、省會糧食、如可稍聚、日前售價可望不至繼漲、或可畧減、又福州商會、日前曾致函汕頭商會、詢問福州運往該處之米、有無轉運出洋、昨據汕頭商會函復、略稱「潮梅糧食、素稱缺乏、向需外來接濟、方能維持、現雖晚稻登場、尙屬歉收、民食所需、仍賴外米調劑、至所辦米穀、均應內地供求、並無轉賣外人出口情事」、云云、(十九)

紅卍字會救濟隊 在綏東救護軍民
設收容所于興和 收容被難婦孺千餘

【北平通訊】紅卍字會救濟隊第一三兩隊、現往集寧救護、大同方面、則由察哈爾分會救濟隊担任工作、綏遠分會救濟隊駐百靈廟工作、興和方面、則由第八聯合隊担任工作、據報、此次戰事興和戰線、以大青山左右及黃縣屬之黃榆鄉窰子溝十六號卜完溝等村爲最慘、各村食糧均被食運罄盡、房屋炸毀甚多、該隊隊長劉息珍率領隊員醫伕黃峻峯等、連日分赴各村實施救護、掩埋死尸二百餘具、並將受傷民團隊長趙繼忠及傷兵二十餘名運回興和縣城治療、並於縣城設立收容所、收容各村被難婦孺約千餘名云、(廿)

浙江杭縣 發現黑陶文化遺址
遺物時代在殷商前 學術研究貢獻極大

【杭州通信】西湖博物館員施昕更、近因調査杭縣地質、在該縣境內、發見黑陶文化遺址多處、遺址見於距地表約二公尺之池底、包含於黑色淤土層之內、遺物有陶製觚、豆、鼎、甑、餅、皿、盆、盤、等等、形式繁多、皆具商周銅器之原始型、形製技藝、頗屬精美、具漆黑之光澤、脆薄而玲瓏、按黑陶文化遺址、初發見於山東歷城龍山鎭之城子崖、考古家認爲遠古東方之固有文化、爲搆成中國最早歷史期文化重要份子、時代在殷商以前、此項文化、胚胎於東方、沿海由東西漸、在河南殷墟等地亦發見之、與一般注重中國遠古文化、純爲西來之外緣關係者、至此乃得極大之轉變、茲又在南方發見、以地層上之證明、實物上之比較、確無分軒輕、亦不曾顯示吾人、遠古沿海平原區域、文化發展溝通之痕跡、對於史料貧乏之浙江、更得有價値之物證、故在學術研究上、貢獻極大也、並據施君在杭縣一帶慶次之調查、對於地層上蘊藏情形、已漸明瞭、施君又謂、杭縣之遠古文化層、可畧分爲三期、早期代表新石器時代、有各種粗製石器、如無孔石斧、石庖丁、石戈、石鏃、石錛「石鉞」、石鑲、之類、中期代表石銅兼用時代之尾聲、卽最近發見之黑陶文化、亦有石器、製作稍精、晚期代表春秋戰國以至漢初、文化已燦然大備、尤以刻紋及印紋陶片摹爲最顯著、陶片具幾何形圖案二十餘種、在杭縣分佈三區、除陶片羣外、又有素以開名之瀆玉及出土甚多之石圭、尤爲該期之特色

又聞西湖博物館方面、因所得材料頗多、現正從事研究、發表報告、黑陶石器等實物、亦將整理後公開陳列於該館歷史文化部、以供各界之參考、

蘇省與京市 官產劃分已決定
分原租官房地與公費地 辦法呈請行政院核示中

【鎭江通訊】蘇省府與南京市政府公產劃分問題、自民國十九年間卽開始集議商討、至今已逾六載之久、現會商結果、雙方決定已有解決辦法、惟正呈請行政院核示之計劃、現聞此次決定之方針、中分原租官房地與公費地兩種、茲誌如後、

官房地

決定、(一)原租官房地依照官產處造送財政局調査淸冊、由京市府會同蘇省府派員估價、各半分配(二)部市於廿一年間會訂處分南京市內官產辦法公布施行後、官產處單獨處分之上項官房地、以處分地價半數、交還京市府、因蘇省府經費支繼、卽以蘇省府分得半數之房地產、撥抵現款、交還京市府、但京市府在上開時期內、如有單獨處分或因公征收之淸冊所列原租官房地、亦照蘇省府單獨處分辦法辦理之、(三)蘇省府京市府會同估計京市內原租官房地、各派委員二人、價値估定後、先行平均搭配、分別造冊各兩份、以抽籤法定之、(四)京市府抽得半數之原租官房地、由蘇省府將租戶姓名住址及租額欠租額造冊移交、(五)蘇省府抽籤分得之原租官房地、由蘇省府自行照章聲請京市地政局補契登記、(六)房地價估定搭配平均造冊後、會商定期抽籤決定之、

公費地

關於公費地、根據縣志「官租」一釋稱「此公費田地、舊江甯藩司歷經征收、雍正十三年收歸各縣府、志稱公費關租田地、不曰糧稅、而曰租、征收率亦較平常田賦爲輕、淸査照票、亦有原領公產字樣、民間轉移、又多立推讓字據、由此推斷、公費田地最初爲官地民佃、但年代久遠、此項公費田地、人民多有管業契據、是否業經繳價承領、抑或佔有朦佃契據、實屬無從查考、現在京市城區辦理土地登記、擬定處理辦法、凡公費田畝憑票照執照社契及民三民十七新契管業者、認爲民產、以租照推讓契、而繳納公費糧者、除已向官產局繳價承領、得有部照者認爲民產外、槪視爲官產、嗣後會同淸理云、(廿一)

梧州商民 熱烈祝委座脫險
紛紛自動懸旗鳴炮 港幣隨之低跌二成

【本報專訪】委座脫險消息、傳遍全國後、無論老幼婦孺、莫不歡聲雷動、其熱烈情形、亘古僅見、雖遠在南疆、消息與中央稍爲隔膜之桂民、聆此喜訊、亦不禁喜躍、茲據廿六晨自梧來省之粵籍商人稱、梧州商界、廿五晚得到蔣委長脫險消息最先者、爲銀業界、下午七時、接香港銀業界急電通知、如九坊街中山路一帶之銀業界、紛紛自動懸旗鳴炮慶賀、同時各街店戶亦響應慶祝、一時炮竹喧天、甚於過舊歷年、具見人心趨向統一、愛護領袖之一斑、惟各政府機關因接消息較遲、未見有所表示、同時桂幣於砲竹聲中、突然高漲至二成幾、而港幣隨低跌至二成以外、例如每百元西紙兌桂紙一百八十餘元、卽時回跌一百六十元、民衆之歡忭情形、有非筆墨所能狀者、查梧州凡有慶典、必先得當地黨部同意、然後懸旗致慶、今則不然、各街商民得蔣委長脫險消息、各銀舖大書恭祝蔣委長脫險消息、張貼舖前、絕對自動慶祝、歡聲若狂、尤見桂民厭亂、一致擁護統一之熱誠矣、客又謂、自委座蒙難西安以來、桂省謠言甚多、每一次謠言、有對中央不利者、其桂幣必立時狂跌、而聆悉西安事變有轉機者、幣價卽起、當局有見及此、故對時局之言行、極爲審愼、此又見桂民已大覺悟、非絕對擁護中央、全國一致、不能自存也、末謂、彼於梧州乘港梧輪東下時、所有來往省港梧以及西江各處輪船、均各懸旗、沿江鳴炮誌祝、委座出脫、粵籍旅客於下船時、多購備砲竹、沿河燃放、一般愛國船員、更輪流演講委座生平之豐功偉績、及政府如何準備救亡圖存、惟蔣委長一人才能救中國救民族云云、

導淮入海
趕做工程 月內完竣

【鎭江通訊】導淮入海工程、自民二十三年冬破土、興工後、迄今已屆兩年、蘇省府曾限於本年底完成、現爲期已近、據建廳消息、現各段工程進行、頗爲緊張、到工之工夫、約有二十萬人、自復工後、截至現在止、已做土方約一萬公方、所餘零星工程、本月內加緊趕做、倘天氣無特殊變化、一月內定可全部完成、刻因冬令、上游水源缺乏、故暫不施行放水、至舉行竣工禮之日期及地點、刻下尙未決定云、

之乎者也矣焉哉　七字能通便秀才

首先七字乃語助之詞運用得體便算通人故有秀才之稱養陰丸功用廣大能善用之則康強可卜豈獨具治勞埋咳特效已哉　廣州市樂欄街位元堂廣告

香港 天壽堂姑嫂丸　專治經病 赤白 不育 等症

海狗鞭健腎丸　治男子腎部虛弱夜多小便

贈送　本行特印廿六年份名貴中西日曆以酬顧客凡光顧姑嫂丸及海狗鞭健腎丸或唱機片等均有贈送

中外各埠均有代理　本行統辦各國名廠唱機唱片唱針價格外相宜

分行廣州市十八甫中　總行香港德輔道中

教育

教廳催各校呈報 畢業會考生成績名冊
俾確定應考人數以便預備試卷
畢業生會考須知昨已分送各校

教育廳自派員籌備廿五年度春季中等學校畢業會考後、當即飭令全省各中等學校將參加是屆會考學生成績名冊、於本月廿五日以前呈廳辦理、現查限期已滿、而各校未依限呈報者尚屬不少、教廳昨特復令催全省各中等學校於文到後立即呈報、俾確定應考人數、以便預備試卷、又據教廳消息、參加是屆會考人數、當比秋季爲少、故考試地點、祇分三處、其參加人數、因各方當未報齊、故未有確實統計、但估計約有三四千人、現考委會正式會議、尚未召開、歷屆均在會考期前十數日舉行、故該會首次會議舉行期、當在一月中旬左右云、

【又訊】省教育廳以二十六年春季中等學校學生畢業、會考之期已近、對於會考之應辦各項事務、均已積極從速籌辦一切、以免臨時周章、查該廳昨并已訂定中等學校畢業生會考須知、分送各校、并囑各校依所訂須知列具應辦事項、查明分別辦理、以資劃一云、

市小教職員 請免納所得捐

【本報專訪】市立小學教職員聯合會、以市立各小學校教職員薪給微薄、而且職業清苦、請日前特具呈社會局、請轉呈市黨部、准免納所得捐及欠繳基金捐、查社會局據呈後、日昨已照轉市黨部、聽由黨部核辦云、

標準國語講習所 開員生聯歡會 定明日舉行

【本報專訪】本市恩寧路私立標準國語講習所、係國語界名師所組織、開課僅匝月、而學員進步甚速、該所爲提倡國語以期普及起見、特在素波巷興華中學內增設一班、經已開始授課、現該所定於本月廿九日、舉行員生聯歡大會、以資聯絡兩班感情、屆時開會秩序、有唱歌、音樂、戲劇、遊戲等助興、屆時各種遊藝俱用國語演唱云、

中西籃球賽 混合勝美艦 三八對二七

【本報專訪】美艦雅士希威露爾號來省、其籃球隊遂約本市勁旅比賽、以表現其實力、本市籃球健將應約後、即組混合隊、於昨晚八時與其對壘於青年會籃球房、觀衆滿場、甚見擠擁、殊不計及券價之增加也、屆時、球證雷培銀笛一鳴、引起國際大戰、美艦球員身材雄大、舉動靈敏、惜射球欠準、失機頗頻、據該隊教練稱、該隊若作射球技術方面、下一番苦工、則當可大勝、此語爲全數觀衆所公認者、混合隊憑矯捷之低傳、準確之投射、對抗四十分鐘、卒得三十八對二十七之勝利、雙方個人紀錄如下、

美艦隊

	（得分）	（犯規）
域架	四	一
衣榮	二	○
地臣（隊長）	六	○
希路	十二	○
威賓七奇	一	○
麥堅士	二	○
（總分）	二十七分	

混合隊

	（得分）	（犯規）
胡紹屏	十	○
鄭旭坤（隊長）	六	一
周振光	四	○
李保羅	六	○
鄧龍	六	二
黃紀良	○	○
袁伯蔭	六	○
（總分）	三十八分	

明晚八時、該美艦隊原約炮兵一團比賽、炮兵因準備檢閱、不暇出場、改約警察局隊比賽、警察隊擁有名將金子章、葉北華、鄒滄等、實力亦極雄勁、屆時當有可觀也、

市民教館舉行 救國演講會

【中央社】市民衆教育館、定今（廿八）日下午七時、舉行「剷除奸僞救國演講會」、請廣州市黨部特派員担任演講、並加插遊藝、由心弦口琴社担任演奏各種名曲、歡迎各界參加、

禁賭論文比賽 明日頒發獎品

【中央社】禁賭委員會、規定明（廿九）日頒發禁賭論文比賽獎品、經由會製定領獎收條、寄交得獎者簽署依期送會具領、學生組由學校在收條憑證上蓋章證明、附函交得獎人、或派代表到領、普通組則由得獎人在該收條上簽名蓋章、由本人或派代表到領、並定是日下午一時至四時、審查領獎收條、至四時半、招待茶點、五時攝影、五時十分領獎、聞該會此次頒發獎品、不舉行儀式、惟畧備茶點招待、及用汽車將獎品送至領獎者寓所、以示優待、

廣西全省學校 最近統計

【廣西專訊】廣西全省學校、計最近統計、有中心國民基礎學校二三九一所、村街國民基礎學校二二〇〇三所、合計二四三九四所、省立高中三所、省立初中一二所、省立女中三所、縣立初中二四所、縣立國中二所、縣立簡易師範七所、縣立鄉村師範三所、縣立師範講習所特種師資訓練所一所、職業學校二所、私立中學二所、合計六三所、大學一所、分文法、醫學、農學、理工四院、

留東同學會 選舉五屆會董 金曾澄等當選

本省留東同學會、昨（廿七）日下午三時、在文明路該會舉行會員大會、幷選舉第五屆董事、查是日到會者約八十餘人、市黨部派出代表黃文山、簡知難、警察局代表林季樑、主席金曾澄致開會詞、繼由市黨部特派員黃文山致詞、隨即開始選舉、選舉結果、許崇清七十三票、金曾澄七十四票、何春帆四十二票、譚勵剛四十二票、盧文範四十一票、李枚叔四十票、張喬五十四票、黃炳蔚三十七票、柳金田三十七票、張資模三十七票、羅翼羣三十六票、陳彥卅五票、黃武卅票、張宗燧廿七票、馮啓和廿五票、蕭冠英廿五票、黃霖生廿一票、歐陽幹十八票、區國強十五票、鄧文炳十四票、廿年亭十四票、趙灼十四票、朱培煌十四票、楊子驥十二票、當選爲第五屆董事、同時舉行就職、由市黨部代表簡知難監督、會員獻宴後、隨舉行各種游藝云、

劉石心談 救濟失學兒童計劃
兩年內本市將無失學兒童

社會局宋明年舉辦短期小學、記者特於昨（廿七）日赴劉局長石心公館、訪謁劉氏、叩詢舉辦短期小學計劃、蒙劉局長接見、並語記者如次、

短期小學

劉局長畧謂、曾市長自接任以來、對於小學教育設施、異常注意、惟本市兒童失學數量、以前向未注意、故無實數可言、惟依據全市人口統計、爲比例、應有受學兒童十三萬至十五萬之數、目下市立小學百間、收容學生約五萬餘、另各省立私立大中附設小學及私立小學私塾等、容納學生約三萬人、共數不過七萬人、假定以十三五萬學齡兒童來計、該有六七萬人失學、所以曾市長爲救濟文盲起見、特飭辦短期小學、務於二年期肅清失學兒童、社會局奉令後、即擬定明年開辦一年期畢業小學、六百八十六班、每班以四十人計、當能收容失學兒童二萬七千餘名額、一切免費、書紙筆墨、均由政府供給、

師資選用

政府既辦短期小學數百班、當然需用師資一大批、故有市小教員選用效試之舉、查市小教員、以前規定每三班教員額必須兼任一義務班、即政府以三班經費四班教育、如此辦法、學生因教員不專心任事、致受損失、即教育行政亦受影响、故此次政府實行將義務班取銷、一律將空缺補足、教師則考選教員補充、共需教員一百六十八人、

授課時間

但政府經濟關係、未能擴充校址、爲權宜計、則將一年級至四年級授課時間提早、由八時起至下午一時半止、下午二時起至六時止、則爲短期學生上課、至教員一律由全市小學教員負責、不另支薪、如此政府每年支出經費、短期學生書籍什費約計二萬餘元、連增教員二百餘人薪金約十五萬元、共計需十七萬元左右、兩年間即可將失學兒童數目肅清、

強迫入學

但短期小學不採招生制度、改用強迫入學辦法、因招生不獨不能救濟失學、反將現在私立小學及私塾學生扯去、以致失學兒童無讀書機會、須知現在之失學兒童、均是父母無力供給教育、或無父母管束之流蕩兒童、或父母以爲讀書需費、無負担能力、因各種關係之故、本人爲救濟計、特與省會警察局長李潔芝磋商、請求協助、派警分區分段調查某號有若干兒童失學、調查清楚、由社會局計劃分配入學、如其父母既有失學兒童、又不與入學、定受處分、而學齡則任以八歲至十二歲爲限、李局長對此強迫教育實施、大加贊成、由下月起、即行飭警挨戶調查、

分期實施

短期小學祇收八歲至十二歲兒童、如十二歲以上之失學兒童、因生活關係、須以成人教育救濟、此可另行設法普及、至短期小學辦兩年之後、即行再續辦二年期畢業之短期小學、逐漸實施、三五年間、廣州市識字人數定達到百分之八十、至於短期小學課本、決以千字課之類爲課本、總使市民有識字機會、如求上進、當另行設法爲之補救云、

南武校運會 定今日頒獎

南武中學校長黎傑、爲提倡體育檢討全校球類田徑等實力起見、特於前廿五日在河南該校運動場舉行全校運動大會、由黎校長主持開幕禮、並向各方徵得獎品多件、查運動分出徑、球類兩種、球類以班爲單位、田徑以個人爲單位、連日舉行、至昨（廿七）日始竣、所得成績、甚爲完滿、復查黎校長、定今（廿八）日上午舉行紀念週後、即頒發獎品、

寒假將屆 各校籌組救國宣傳隊
決定分赴各鄉宣傳

【本報專訪】各級學校、以綏遠戰事爆發多日、幸賴我前方守士將士浴血痛擊、致匪僞未敢節節進迫、現爲喚起本省民衆踴躍、予以物質之協助起見、擬利用寒假十大日期、組織援綏救國宣傳隊、決定赴四鄉深入民間宣傳、以提高國民救國之情緒、將來組織辦法、除依據宣傳大綱外、並由各校學生自認宣傳地點、如中山縣學生、則認定落中山各鄉宣傳、如順德縣學生、則落順德各鄉宣傳、餘照類推、蓋因語言與地理關係、不得不如此分配云、

警察家屬學校 組家庭訪問團

本市警察家屬學校、爲明瞭學生家庭狀況起見、昨特組織「家庭訪問團」、分組向各生家庭訪問、進行以來、學校與學生家庭之聯絡、頗形密切、對于學務進展獲益頗大、現該校又訂定改良學生自修辦法一點、（一）如有家庭貧苦、晚間無適度之燈光、供給學生自修、准其晚間回校自修、其家庭學校較遠者、着其于日間在校自修、以免各生有礙健康或荒廢學業云、

市校教員欠薪 今日搭發

社會局以市校舊有欠薪、亟待分期搭發、以維教育、查第一批搭發二成、准今（廿八）日發出、刻已分別通知市立各校、屆時派員到局領取云、

航空學校舉辦 全校籃球比賽

航空學校劉主任、現爲提倡籃球藝術起見、特送出貴重銀杯一座、擬于下月舉辦全校籃球比賽、關於比賽辦法、交由體育教官擬訂、不日開始報名、現各班球隊均秣馬厲兵、準備一較身手云、

省民教館 宣講員複試 今日二時舉行

省立民衆教育館、招考宣講員三名、以便向外間民衆宣講民衆教育事業、查報名應考者、達數十人、昨在該館舉行初試、教育廳社會局各派代表到場監考、初試結果、計取錄麥炳桓、薛星如、黃禮賓、楊兆明、曾源、梁影、蔡君毅等七名、經呈館長許崇清核閱、并定今（廿八）日下午二時在該館舉行複試、各員複試取定後、即行派出市內宣講民衆教育事業云、

培英員生 舉辦美術展覽 定元旦開幕

花地培英中學、爲提倡藝術、引起市民對藝術發生興味起見、特舉行員生美術展覽會、分繪畫、攝影、防空圖畫、衞生圖畫等、查繪畫方面、有水彩、木炭畫、速寫、圖案、油畫、國畫等、攝影方面、有該校白綠社出品及各地旅行圖片等、現已由該校藝術教員梁鑄鴻、何樹柏、負責籌備、定下月元旦日開幕、至七日止、一連七天、假座本市青年會爲展覽場云、

今日教育播音

主講者　內政部禮俗司司長　陳念中

講題　「改進中國的禮俗問題」

時間　下午六時半—七時

正中書局 新書 十一月份

初中教科書 建國童子軍 第二冊 薛元龍編 實價三角五分

教育部編 中學音樂教材（初集） 實價四角

高中教科書 公民 第六冊 劉國鈞編 實價三角

高中教科書 建國代數學（甲組） 尹國均編 實價一元

師範教科書 物理學（下冊） 張開圻編 實價四角五分

簡師·簡鄉師教科書 算學（第四冊） 任誠編 實價六角四分

簡師·簡鄉師教科書 衛生 第二冊 陳雨蒼編 實價一角五分

人類性生活史 朱雲影編著 實價六角五分
（科學智識叢書）本書自原始時代敘述至近今、現爲止、說明性生活的歷史過程之縱橫各面、中國與外國同等注意、文筆清淺、內容頗多奇風異俗、使讀者覺新奇興趣。凡分五章：第一章性與原始思想、第二章割禮與成年式、第三章結婚、第四章賣淫、第五章姙娠與分娩。

人種改良 于景讓著 實價一角（教與學月刊社叢篇）

家畜傳染病學 吳信法著 實價七角半
（應用科學叢書）本書先詳敘家畜傳染病學上的一般理論與其現象、而後詳重要家畜分別述出各種最易見之病症、單獨的述之；並對於病原、剖驗、病狀、治療、及預防、傳染、均所注。

聖哲甘地（教與學月刊社叢篇） 譚云山著 實價一角

中國文化史略 王德華編 實價五角
本書編制、以問題爲中心、各詳其始末、凡四編、三十二章。第一編經濟史、第二編政治史、第三編學術史、第四編社會史。材料之支配、以問題之性質爲標準、其較重要者較詳、較輕者較略。

近代中國外交概觀 徐道鄰等著 實價三角五分
（外交叢書）本書內容、約分三部、一就我國民元以前、袁世凱執政時代、武漢政府時代、九一八事變以後四時的外交、分別加以敘述、二將我國與英美法俄日等國各個的外交關係、逐一加以說明、三就我國政治地理立場、綜括研究今後外交關係的出路。

遠東之危機 美國史汀生著 曹明道譯述
特價 本月底止 購滿十冊七折 實價七角特價八折
原著本年九月出版、對于遠東之危機觀察精微、深切而前未有、引起世界各國之注意、以著者親身參與九一八後日問題、國際外交及其本身在美國地位之重要、所言皆實、國人所不可不察、揭示美國政策之剖析、危機之展望、列強內關於日本之眞相、中日糾紛之眞因、中國抗拒之堅苦、以及如何消滅未來禍患等、均有透闢論述、譯本附重要圖及國際重要文件、譯筆信達。

心理衛生概論 鄭小傑 李爲合著 實價四角
（師範叢書）歐美各國、對於心理衛生均甚提倡、我國尚少注意；著者特將多年研究心得、著成本書、供獻社會。內容如下：心理衛生運動小史、心理衛生的意義及其重要、國際心理衛生運動的發展及其意義、人類活動的本源及其適應、健康心理的發展及其治療、心理衛生的實施原則及實施條件、心理衛生的實施。

列強外交政策 宋桂煌譯述 實價三角五分
（時代叢書）原書係美國外交關係協會去年出版、所收說明現代七個強國的外交政策的論文、均係各該國外交界名人所作、永久甚○內容如下：法國的外交政策、英國的外交政策、意國的外交政策、日本的外交政策、蘇俄的外交政策、美國的外交政策。

國防與糧食問題 尹以瑄編著 實價四角五分
（國防教育叢書）前部研究平時糧食問題、後部研究戰時糧食統制。共十一章：人口和土地、世界的糧食問題、各國糧食統制政策、我國人口和土地、我國食糧的供給和需要、戰時食糧統制的意義、自動的節約政策、強制的節約方法、糧食品的節約、戰時生產政策、我國戰時糧食問題的檢討。

世界經濟論 陳懷德譯 六角五分
（社會科學叢書）本書主要在說明自戰前戰後世界經濟構造變動之趨勢、並說明現在世界經濟之基本現象。全書分六章：一、世界經濟之農業構造、二、世界經濟之工業構造、三、一九二六年以來世界經濟的斷面、四、世界經濟之原料構造與變動、五、世界經濟之生產與貿易的構造變動。

中等學校學生實際訓練法 王駿聲編著 實價六角五分
（師範叢書）本書內容共十三章：一緒論、說明中等學校訓育之重要、目標、與通常所謂德、智、體、美、羣、勞六育之關係、……第二編參考資料、各育訓練方法、第三編訓練的方案、細則、注意事項、精神訓話等等。

看護學 師哲著 精裝實價九角 平裝五角五分
（應用科學叢書）本書文字淺明、插圖豐富、閱讀不感枯悶。共九章：第一章緒論、第二章衛生學與細菌學及消毒法概要、第三章解剖及生理、第四章一般看護知識、第五章普通疾病看護法、第六章各別的看護知識、第七章傳染病的看護法、第八章救急法、第九章醫學物學概說。

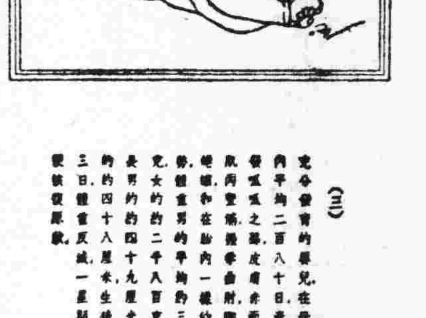

彩色精印 育嬰保健圖說 薛德焴編 精裝一元二角 平裝實價八角
（此係縮小樣張原彩圖市寸高八寸寬五寸七分）

唐詩宋詞選 徐聲越編註 七角五分
（國文叢書）本書以作家爲單位、作品以確有價值爲主、或取其可以代表一時期之趨勢、或取其有獨特面目自成一家、可以作宋詩詞之變遷之述、入選諸作、文字明暢、氣象崢嶸、意趣新鮮、作家均繫簡小傳、作品均列題解與詮釋。冠長序。

兩漢散文 吳契寧編註 五角五分
（國文叢書）本書共選百篇、前後漢五十篇、自高帝起至建安七子止、以時代爲序、作者爲綱、著名文家自所必選、其作品可取、雖非文章專家、亦選錄之、各篇均附題解和註釋、旨趣等、並加註釋。

電工學 強電工學概要 第一冊 物理學原理 楊伯裔譯 實價四角
原著爲德國烈辰（?）叢書之一、本書爲第一冊、原著者爲前德國各技術學校教授、內容以複雜的電學問題歸納在簡單文字中、重要處附例題、便於實用。

電木與電玉（應用科學叢書） 鄭栗銘著 精裝實價七角 平裝四角五分

圖書館圖書購求法 邢雲林編 實價四角

教與學 二卷五期 實價二角

時事月報 十五卷五期 實價二角五分

文藝月刊 七卷五期 實價三角

青年月刊 三卷二期 一角二分

地政月刊 四卷九期 實價二角

中心評論 三〇、三一、三二期 每期實價五分

中華法學雜誌 第一卷第三期 每冊三角

國民經濟建設月刊 第一卷第三期 每冊三角

外埠函購 寄費加一

廣州永漢北路

中央國醫館推荐之醫學巨庫

中國醫學大成

自本年十月份起已出六期

期	書目
第一期	脈說 二冊；玉函經 一冊；靈樞識 六冊；張氏溫暑醫旨 一冊；重訂醫門普度溫疫論 二冊；增訂十藥神書 一冊
第二期	臨診驗舌法、察舌辨證新法 合訂一冊；溫熱逢源 二冊；理虛元鑑 一冊；張卿子傷寒論、附傷寒明理論 合訂六冊
第三期	傷寒九十論 一冊；傷寒來蘇論 六冊；伏陰論 一冊；吳鞠通醫案 四冊；幼科直言 二冊
第四期	研經言 二冊；診家直訣 一冊；望診遵經 三冊；程杏軒醫案 三冊；黃帝內經靈樞集註 八冊
第五期	重訂太素脈秘訣 二冊；醫學舉要 二冊；正體類要 一冊；陰證畧例 一冊；銀海指南 四冊
第六期	巢氏諸病源候總論 八冊；重訂產孕集 一冊；張畹香醫案 一冊；胎產指南 一冊

特售選本預約

普及讀者購買　減輕讀者負担

名貴書籍　分冊定價　不論多寡

自由可選　按部繳費　便利無比

是人人歡迎之好消息　個個必備之實用醫書

本局應各地讀者熱忱之要求、特將中國醫學大成、全部三百六十五種、訂千冊、分冊定價、發售選本預約、國醫家、無論欲購何書、均可按部繳費、自由選定、便利無比、如欲預定整部者、仍照七月一日以後預約價辦理、以示優待、本年十月份起分期出書、已出六期、接踵出齊爲止、欲購名貴實用之醫書、此其時矣。

△備有樣本　△承索即奉

廣州大東書局財政廳前

葉培初醫師啓事

培初任東山兩廣浸會醫院院長兼內科主任十餘年、對於內科各症經驗不少、尤好研究診治胃腸疾病、近因醫務太忙、特將該院院長及內科主任實職辭去、祗任名譽院長、全日在大新路（石室後便）本醫務所應診、此啓

電話一四一五八

時間　午前門診　午後出診　急症隨請隨到

X光照胃腸須在進食前　心肺各部隨時可照

全部粵語有聲武勇
南關 —— 今日仍映 —— **中山**
激昂大鵬公司出品

富有彈性的人物！充滿熱情的演出！
荒島沉冤
梁雪霏．陳裳雲．鄧桂芳．合演

請注意日期
大觀公司一年一度鉅製，耗資巨萬，堂皇富麗，作風空前，本院等聯同獻映五日，十場九次滿座，但向隅者大不乏人，特徇觀衆要求，重映

金屋十二釵

新年又到！祝大家好！
林坤山
做完老鄉，不知是否中了獎券，又在南關迎娶九房妾侍，恭請光臨觀禮！

中國戲園
今日獻映　導演聖手 **關文清** 精心傑作
大觀公司偉大出品　全部粵語對白　歌唱警世　偵探哀艷　纏綿巨製

血洒金錢
曹綺文　黃曼梨　小燕飛　林妹妹　何大傻　周志成　主演

金錢是殺人的劊手！嗜賭是墮落的階梯！女人是惹禍的根苗！

賭禍之烈尤甚于洪水猛獸！

推行新生活運動的前鋒！浮華汚濁社會的探射燈！想你子女夫妻明白賭禍之慘烈，請快快同來看看此片！

劇力：可納迷途者于正軌！劇情：極波譎雲詭的奇妙！現在社會裡，惟金錢足以征服一切，但同時又被人認為萬惡的東西，究竟是萬能抑或萬惡？在本片通通和盤托出！

美國畢業裁師鄺賢豪主辦的
國民洋服公司
舖在大南路五號　電話一五二六九

永漢南太平沙
天星聲片戲院
電話壹四八八九
今天半價　只映一天　影界神童　涉梨譚寶　主演公認　最佳傑作　尊保路士　拍演鉅片
小愛神
明天半價　放映彩筆　公司肉感　巨片
桃源春夢

惠愛中路財廳前
中國聲片戲園
自動電話壹二九二五號
即映大觀公司全部粵語警世偵探巨片
血洒金錢
曹綺文　林妹妹　黃曼梨　何大傻　小燕飛　周志成　翟善從　主演
下期放映　大觀悲壯熱烈偉構
抵抗

下九甫馬路
中山聲片戲園
自動電話壹二九二四號
即映大觀公司粵語國防孝義悲憤偉構
荒島沉冤
梁雪霏陳裳雲主演
下期放映　大鵬公司悲壯巨製
抵抗
曹綺文大口何主演

大觀聲片公司
最新出品
抵抗
曹綺文　大口何　黃壽年　葉仁甫　何大傻　主演
關文清　編
『人言可畏』後又一傑作
是抵抗
復興中國的先鋒隊　弱小民族的活命湯
鐵定一月一日在
中國　中山　兩院同時放映

大新遊藝場
（惠愛中路）
粵劇場　演南風男女劇團　（日演）雪重冤　（夜演）穆桂英
京戲場　演茹珍現代京班　（日演）倖演　（夜演）饅頭菴　追韓信
歌舞場　演中華武士團
電影場　俠女

請看海珠舞台開演空前偉大最新組織
霸王男女劇團
靚榮　李松坡　駱錫源　陳少泉　關影憐　倩影儂　徐人心　小新馬
日夜登台主演決不瓜代
廿八日演　**關張戰古城二本**
此劇係靚榮李松坡拿手首本，全體正印男女老倌出齊助演，畫景特色
廿八晚演　諧艷劇王　**春花處處開**
情節事實。變幻離奇。造工表情。突梯滑稽。詞曲新異。服式增輝。詼諧香艷。蕩蕩神迷。諸君想笑。快嚟快嚟。
明日演 **靚榮亞成賣菜**　明晚 **美人鐵將軍**

天源堂
三姓東茸末每兩實銀　一號二十員　二號十五員　三號十員
參茸衛生酒壹斤庄壹員　發行所光復南路十六號　電話一〇六〇四

天存堂人參鹿茸正貨鐵價
鹿尾固腎酒壹斤庄三元　漿欄路四六號　電話10608

新國民即日公演
下九甫路　電話10740
銀月歌舞團
今天新節目
1. 銀星燦爛——全體合舞
2. 甜蜜的夢——潘文娟
3. 都市情侶——吳鶯主唱全體合舞
4. 埃及舞——潘文娟
5. 新毛毛雨——陸葉玉唱全體合舞
6. 綠裙隊——潘文娟主唱全體合舞
7. 夏威夷舞——馮鳳
8. 水性楊花——潘文娟，大鳳，楊泮主唱全體合演
9. 茶花女——馮鳳，楊泮，主演全體合演

演期無多萬勿錯過

連日觀衆擠擁不堪
瑤台仙子，飄飄臨凡
羅帕輕罩。異香四射
一曲天歌，黃鶯出谷
幾度妙舞，婀娜嬌媚
陶醉，陶醉，陶醉，陶醉！
白雪雪　肥奪奪　柔媚媚　人讚絕

熱女郎　馮鳳

日日節目不同，今天又換新嘢

•柳腰欵擺好乖乖•
•馮鳳舞技眞爽快•
•人生奧妙無窮盡•
•西施所以不食齋•

今天時間	券價
日場一點正　夜場七點正　九點正	三毫　五毫　六毫　八毫　一元

經濟情報

土洋皮價趨高漲
洋皮貨價昂貴進口貨稀少
土牛牛皮亦被洋庄客搶高

【本報專訪】近來各種洋皮因貨價昂貴、製造各種皮革用品及做靴鞋各行商、均多採用土製牛皮料、以致洋皮進口極少、銷途後滯、土皮銷場愈形暢旺、復因洋庄客高價搜辦生牛皮輸運出口、土製熟皮各廠、以成本增高、出貨亦少、且有鬧皮荒之勢、各種土製紅皮及土珠皮、市價每担均高漲十餘元之多、各種洋皮每担更猛漲二三十元不等、且現當鞋業漸入旺月時期、皮料需更廣、銷場異常暢旺、市價仍有繼續高漲之趨勢云、昨日廣益隆皮行沽出各種土洋皮市價、探錄如下、

土製紅皮 和興特別厚馬厘紅皮每担一百三十五元、機光馬厘皮一百三十六元、柯財記全尾頂厚紅皮一百二十八元、中厚一百二十九元、薄欄皮一百二十元、廣性源全尾連州薄欄皮一百三十八元、機光最靚紅水青皮一百一十元、扒光二號紅水青皮八十元、機光二號紅皮一百二十五元、沈明裕全尾中厚欄一百三十元、安記機光薄皮一百三十二元、聯茂馬厘厚欄皮一百三十二元、永裕祥機光連州厚薄欄皮一百三十八元、二號欄皮一百二十五元、永同興一號乾紅水靚肚皮七十元、

白底皮類 上海星嘜白皮心一百九十元、雙飛馬牌百元、象嘜白底一號心皮一百九十五元、英雄嘜心皮一百五十元、頸皮一百四十九元、腩皮一百三十元、鶴嘜一十一九片頸皮一百四十五元、鷄嘜白底頸皮一百四十五元、地球嘜白底心皮一百四十八元、白底頸皮一百三十八元、白底腩皮一百二十八元、廣同源楊桃嘜白底心皮一百四十五元、白底頸皮一百三十五元、腩皮一百三十五元、

土製熟皮 廣昌隆沙底厚薄熟皮一百五十五元、公昌藍水底皮一百一十元、二號薄張藍水底九十四元、釘耳薄開青皮一百三十元、中薄開青皮一百二十五元、中厚開青皮一百一十元、一號厚開青皮九十五元、一號生夾肚皮五十五元、

土洋珠皮 妹嘜黑漆皮每尺一元三毫五、箭嘜架啡漆皮一元三毫五、妹嘜架啡漆皮一元三毫八、箭嘜黑漆皮一元四毫、上海華南皮廠金青珠皮一元、馬嘜金青珠皮二元一、山打金青珠皮一元九毫八、山打黑珠皮一元九毫八、鶴嘜金青珠一元九八、馬嘜金青珠皮二元一、山打金青珠皮一十九元八、山打黑珠皮一元九毫八、象嘜各色漆皮一等五毫、牛昌黃珠皮三毫五至六毫五、黑珠皮二毫八至五毫五、

生油市穩
木油貨疏市俏

【本報專訪】天津青島生油來存各貨稀疏、自市價回淡後、鄉客販家漸多出市辦貨、因此成盆纍多、市氣已無日前之滯弱、賣家已不允降價放盆、市價淡後復趨穩定、十權生油門市亦轉行、市價更爲堅穩、木油貨疏、銷途雖弱、價格堅俏、茶油成交稀少、貨疏市穩云、昨日各種油價、探錄如下、新坊子生油例銀每担四十七元、舊坊子生油四十六元、西江足力木油六十六元、連州足力木油六十四元、連州茶油四十八元、門沽士榨生油每埕一十三元七毫五、

猪市疏好
西欄 來源稀少求過於供

【本報專訪】各江生猪來源稀少、銷場愈形暢旺、市勢求過於供、市價繼續沽高、小猪市價亦極爲穩、昨日西欄猪價探錄如下、本地大猪每担二十六兩二、南順大猪二十七兩四、清遠大猪二十八兩七、從化大猪二十八兩七、水東大猪二十六兩八、肇慶大猪二十八兩七、連州大猪二十八兩七、廣西大猪二十八兩五、本地猪仔二十六兩八、來路猪仔二十八兩二、

昨日生菓市情

各江紅柑源源多到、銷路雖暢、但供過于求、市價低跌、昨(廿七)生菓市情錄後、上柑頭每担七元半、中貨六元半、士華甜橙十八元、崙頭柳橙廿元、四會甜橙十七元、桔三元半、廣西沙田柚每百個廿七元、都城柚十八元、羅定柚二十元、天津雪梨每担三十六元、茶滘山欖廿四元、大塘山欖廿元、甘蔗每百把廿六元、中貨廿三元、西橙每百個廿五元、金山檸檬每百個廿七元、

滬生絲出口之衰落
本年五個半月絲銷四萬餘包
各國去路不振尤以美國爲最

【上海通訊】據實業部上海商品檢驗局發表、本年份(自本年六月一日至十二月十五日止)生絲出口頗爲不振、茲詳誌如次、

◇出口絲類◇ 計浙江白廠絲二三・九一七包、其他白廠絲一九五包、輯里絲一・〇五〇包、白土絲四・五包、黃廠絲五九包、黃絲四八三包、黃士絲一・五一〇包、灰絲九六三包、雙宮絲八六九包、廢絲一四・一〇二包、共計四三・五九三包、與去年同期輸出總數之六〇〇九九八包、減少達一六・五〇五包、相差百分之三十有餘、出口情形頗爲不振、

◇輸出商行◇ 此期中出口之出口商行爲祥利五九七包、禮榮七七〇包、達豐一培亞一五〇包、

◇輸往國別◇ 計運往歐洲一三二〇六包、美洲一二六九七包、印度一一三五包、其他二四五三包、至於與去年同期之比較、歐洲一七一五二包、美洲二〇〇五九包、印度二四九三包、其他四八〇〇包、相較、呈普遍衰退現象、而尤以運往美國方面爲最云、

華北走私砂糖統計
本年可達二百六十五萬担
私運華北約有二百餘萬担

【北平通訊】據日人統計報告、自本年一月以降、至十一月底之日本砂糖輸入大連、約有二百五十萬担之巨量以上、若再加以十二月之輸入量推算之、約爲十五萬担、該數量約達過去日本昭和七年最高紀錄之一百四十三萬担數倍、查日本所輸入大連之砂糖、并非在東北各地銷售、而其輸入達最高紀錄之原因、以本年上半期、日人在華北走私大量砂糖、在表面上、則稱爲華北特殊貿易之旺盛、故大連輸入砂糖數量、各月均有二十五萬乃至五十萬擔以上、僅在上半年、已達二百萬擔、其後、因中國緝私嚴緊、所謂日人之特殊貿易、大有減落之狀態、由是大連之輸入亦激減、自本年七月至十一月底、輸入大連之砂糖、僅不過五十萬擔、按查東北所需之砂糖、由大連輸入者、每年不過九十萬担、加以東北亦可出產十萬担、茲將最近六年輸入大連之砂糖數量列如下、(一)日本昭和六年六十三萬担(二)昭和七年四十三萬担、(三)昭和八年一百三十七萬担、(四)昭和九年九十八萬担、(五)昭和十年一百十四萬担、(六)昭和十一年(即本年)十一月底二百五十一萬担、

交通消息

(一)廣州出入口輪船

船名	到廣州日期	開行日期	開往各埠
▲招商局			
海亨	廿八日	廿八日下午	香港汕頭上海
▲太古洋行			
濟南	廿八日	廿八日下午	廈門上海
成都	廿九日	廿九日下午	汕頭上海青島
嘉應	三十日	三十日下午	海口北海海防
雲南	三十日	三十日下午	廈門上海青島烟台天津
▲渣甸洋行			
怡生	廿八日	廿八日下午	汕頭上海青島
明生	三十日	三十日下午	汕頭福州青島烟台
合生	卅一日	卅一日下午	汕頭上海青島天津

(二)香港出口輪船

船名	往何處	離港日期	船東
大明	三水梧州沿途各埠	廿八日	生和公司
江蘇	三水梧州沿途各埠	廿八日	商業航運
大寶石	廣州灣赤坎	廿八日	太豐公司
博杜美	廣州灣海口北海海防	廿八日	法國郵船

(三)香港入口輪船

船名	何處來	到港日期	船東
衛利臣總統	三藩市檀香山日本美國	廿八日	鐵行公司
他士文	石叻毛厘士布江馬南菲洲東菲洲	廿八日	渣華公司
中安	三水梧州沿途各埠	廿九日	西興公司
天生	三水梧州沿途各埠	廿九日	復安公司
雙美卿	暹羅	廿九日	永豐洋行
海陽	汕頭廈門福州	廿九日	德忌利士
戴利西亞士	上海日本	廿九日	藍烟通
萬福士	汕頭廈門	廿九日	渣華公司
濟南	廈門上海	廿九日	太古洋行
美南	海口星架坡	廿九日	太古洋行
美西美	石叻	廿九日	益南公司
芝沙力	文島八打威三孖冷泗水孟家錫	廿九日	渣華公司
瑞生	神戶大阪	廿九日	渣甸洋行
戴利西亞士	星洲	廿八日	藍烟通
貴陽	暹羅汕頭	廿九日	太古洋行
萬福士	星洲	廿九日	渣華公司
合生	天津	廿九日	渣甸洋行
澤生	神戶	廿九日	渣甸洋行
亞昃士	上海	廿九日	藍烟通
邊加羅	星洲	廿九日	鐵行英郵
南京	日本	三十日	鐵行英郵
他快拜亞士	上海	卅一日	藍烟通
泰林巴鴨家	日本上海廈門	卅一日	謙利洋行
阿特利亞士	上海	卅一日	藍烟通
深馬利	上海	卅一日	鐵行英郵
廣東	海防	卅一日	法國郵船

(四)西南民航公司

廣寧線(由廣州經梧州到南甯)
西上機逢星期一三五飛行
東下機逢星期二四六飛行

廣瓊南線(由廣州經梅菉瓊州北海到南甯)
西上機逢星期二六飛行
東下機逢星期三日飛行

(五)中國航空公司

粵滬線(由廣州經汕頭到上海)
北上機逢星期三五日飛行
南下機逢星期二四六飛行

昌興輪船公司

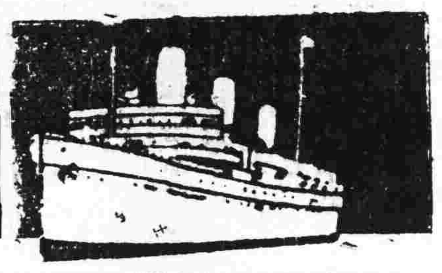

往上海特別三等 普通三等大減價

普通三等各輪船收美金八元

特別三等 坎拿大、日本皇后收美金十二元 亞洲、俄國皇后收美金十一元

巨大・快捷・舒暢・福食豐美 招呼妥當

坎拿大皇后 經檀香山 國歷正月廿六日正午由港開行

日本皇后 經檀香山 國歷二月廿三日由港開行

寫字樓廣州市六二三路廿八號電話一壹四五零

廣東銀行廣州分行啓事

本行改組業已照常經營活期定期存款放款儲蓄進出口押滙國內外匯兌及一切銀行業務其附設保管箱亦如常租賃

手續簡便 交收快捷 利息優厚 取費低廉

經理 梁定蓟
行址 本市西堤大馬路二十二號
經理室 一三二一九 一六五七八 一〇二〇一 電報掛號四八六一
營業部 一六五七七 郵政信箱第一一號

德泰銀業總號
◀廣州拱日東路七十號▶
專營銀行一切業務
◁兌　滙▷
汕頭 梅縣 興寧 大埔 五華 上海 香港【及國內各大小商埠】
◀手續簡捷如蒙惠顧無任歡迎▶
電話 營業部:壹五式六五號 司理室:壹五式六六號

中央信託局廣州分局

業務種類
信託 定期及活期信託存款 信託投資 其他信託
儲蓄 公務員儲蓄 軍人儲蓄 團體儲蓄 其他儲蓄
購料 政府機關購料 代理運輸 公共團體購料 報關
保險 火險 水險 兵盜險 汽車險 壽險 意外險
(備有章程函索即寄)
總局 地址上海漢口路一百廿六號 電報掛號五六六五
本分局地址 長堤七十九號 電話一七七七七號

民生廠 輕暖絲綿被
順德大良
輕暖耐用 經濟名貴 婚嫁居旅 最好用
一分廠廣州惠福東路七十六號 二分廠廣州十八甫西十三號

馬騮搣茶王來了
(優等鐵羅漢巖茶每罐壹元買一送二)
名貴絕倫(驚人美味)本莊獨有(世上稀奇)
冒險攀躍(不惜巨資)運動土人(訓練猴子)
懸崖採摘(得來不易)得來有限(勿失良機)
每罐原價五元剪此券到買者收壹元
同珍茶莊 杉木欄 電話一三〇八五

十三行故衣街 張廼棠醫師啓事
鄙人歷任本市市立醫院皮膚花柳科眼耳鼻喉科及X光兼電療科主任等職茲已辭去全日在醫所候教親友賜教請依時移玉爲盼
時間上午九點至十二點下午二點至五點星期日下午停診 電話:一〇三二七

關志雄專治胸部疾病
國民政府行政院衛生署檢定醫師胸部病科專家
(X光鏡照胸三元)(醫務院大新西路尾)

潘芳芬女醫師 專醫難孕婦女
醫務所(太平北路貳叁玖號)(電話壹陸陸壹)
診症時間上午十時至拾貳時 下午貳時半至伍時
張之英 翁式亮 區玉書 桂玷 鄒殿邦 范德星 譚遂 王鐸聲 陳國武 介紹

巴黎大學醫學博士 巴黎熱帶病院醫師 醫學教授外科主任 羅廣庭
精醫外內科各種疾病及一切不美觀疤痕痔瘤黑斑皺紋崩口暗瘡崩耳(增設光潔留醫及戒煙房舍)
醫所設在豐寧路二三五號 電話:一六一四一
診症時間:上午七時至十時下午一時至七時

分類欄

本欄以八十字爲一段每天收費一元

買地聲明 本堂憑中購買鴻發公司代表蔡爾農承買坐落大沙頭第三號甲等官地第一號第二號第三號第四號第五號第四十六號第四十七號第四十八號合共八號地深圳均照財政部所發執照爲準期于民國二十六年一月二日交易如有華洋轇轕揭借未清請于期前向賣主理妥一經交易概與本堂無涉除標貼外特此聲明 明德堂啓 101亥

買業 本堂憑中買受順德龍山黎燕熙堂宗鎣經分名下保康園下卡北了基塘二口稅一十四畝七分五厘三毫經立定帖準廿六年一月廿七交易倘有轇轕爭論速向宗鎣理妥交易後與本堂無涉 龍山周華三堂啓 97亥

肇慶會館遷址廣告 本會館現遷萬福路南華銀行式樓辦公凡我同鄉統希隨時駕臨以聯鄉誼各界如有函件亦請按址投遞爲荷 肇慶會館謹啓 89亥

李球光牙科 全最新用
德國儀器近代科學方法鑲牙及治療部口腔牙科
惠福東路二十四號二樓 葆光牙科事務所

許修五割包皮
包皮過長原爲藏垢納污之所障礙發育割去之則可以恢復健康本醫師專門割症十有餘年對於學生及貧苦平民酌贈醫藥收費從廉且可免費換藥又無痛苦能操作如常及不用留醫也
特治花柳疳疔。慢性白濁。婦女暗病。久難受孕。男子腎虧。經期不調。早洩一切生殖器病
▲診期上午九時至五時 ▲電話一三一零四
醫務所廣州市西濠口新亞酒店對面

戒煙良藥 快活靈 確實功效

戒烟良藥快活靈絲毫沒有毒質，能使煙癮在最短期內安全斷絕，不傷元氣，並且能肅清體內不良血液，即使毒癮深入筋骨，最後階級，亦能根本剷除！

服用快活靈的過程中，對於自身一些不覺得痛苦，自然而然的見煙生厭，煙癮逐漸遞減，到最後一嗅煙味，便要嘔吐，不能入口，這就是證明毒癮已經徹底肅清，並且決不會再反癮重吸，從此脫離黑籍！

快活靈既含高貴成分，藥力這般神速，並且功效如此偉大，但是售價卻極低廉，所以又爲大衆所歡迎。

快活靈絕對不尚空言，服者如無效驗，可以奉還原幣，以示信實。

快活靈專戒鴉片紅丸每盒一元四毫小盒六毫

如何強健身體
身體強健，萬事皆能成功，故保護身體康強，即是成功之秘訣，倘患腎虧衰弱，切不可忽視，因腎弱則易患神經衰弱，腰酸背痛，夢遺滑精等症，若因循自誤，致成重症更難醫治，挽救之道，請速服龍虎大力丸，藥性和平，不燥不烈，對於腎虧，遺精，衰弱虛損諸症，確係對症良藥，行銷數載，服者滿意，能治病，能強身，誠爲健腦滋陰補腎固精之良劑也。

龍虎大力丸之功效
主治腎部虛弱，遺精夢洩，頭昏目眩，記憶不良，夜多小便，腦力不足，氣弱血弱，食慾不振，先天不足，後天失調，手足酸軟，腰痛背酸，神經衰弱，發育不全等症
龍虎大力丸每瓶一元二毫

廣州市靖海路 利生藥房經理
分銷 第十甫震華藥房 香港永樂街中德藥房 梧州震亞藥房 南甯中德藥房 石岐中西藥局 江門中法藥房 韶關五洲藥房 佛山永安藥房 本市外埠各藥房均有代售

地方新聞

汕頭市各慈善機關籌商救濟露宿貧民
在市政府禮堂召開會議　議定辦法八項即日施行

【本報汕頭特約航訊】際此經濟不景之今日、謀生艱難、隨處皆是、故貧苦民衆、流落市面、無家可歸者、數量與日俱增、彼輩在夏天固可、單衣短褲、隨處露宿、然一至嚴冬、寒風虎虎、以致凍斃餓死者、時有所聞、本市普益社、有見及此、特呈請市府、召集全市慈善團體及公安局、市商會、組織汕頭救濟露宿臨時收容委員會、經市政府訓令公安局、市商會、及各慈善機關、於（廿三日）下午二時、假市府禮堂開會、查是日到會代表十餘人、黃市長秉動、亦親自莅會指示一切、議決事項、一、關於本會名稱、定名汕頭市臨時救濟露宿貧民收容所委員會、二、關於委員會組織章程、由市政府、普益社、貧工院、負責起草、內分總務、募捐、管理三股、三、關於經費、開辦費約定一千二百元、經常費約定一千三百元、由委員會募捐、四、關於收容所擬設四處、交由委員會管理股就一般情形之需要設立、（一）新馬路火車站、（二）同濟路、（三）海平路、存心善堂各處附近地方、覓租空房設立、（四）貧民工藝內亦附設一所、以使分區收容、并限本月前覓妥、（五）關於收容所、託誠敬善社、同濟善堂、存心善堂、貧民工藝院、負責管理、（六）委員會辦事處、附設市政府內、（七）委員會各股負責機關、總務股市政府、市商會、募捐股市政府、市商會、公安局、普益社、存心善堂、誠敬善社、同濟善堂、貧工院、管理股存心善堂、誠敬社、公安局、普益社、（八）委員會定十二月廿六日上午九時、集中市政府、出發募捐、并函請一五五師師部、及潮安、潮陽、揭陽、澄海各縣政府、捐贈舊軍氈棉被、以惠貧民云、

潮汕鐵路公司裁員

潮汕鐵路公司、近對于內部職員、大加更調裁撤、計總務課長兼材料股長會會同免職、由張來治接充、車務課文牘股長莊杰臣免職、中丘濟材接充、材料股副股長謝壽基升會計課長、副股長一職裁撤、黎燥松毋庸兼會計課長、着回本職、并將運輸股改組、原日員工七十餘人、現裁存四十七名、稽查張敬城、李小實二人撤職云、

南海　委座脫險熱烈慶祝

蔣委座安全脫險消息傳出後、舉國騰歡、佛山民衆、除即時燃放炮竹慶賀外、行署及各軍政黨等機關、昨廿七日上午八時、再分別各自開會慶祝、各公安分局再奉令知照市民懸掛國旗誌賀、各機關社團學校致電南京向蔣委座慰問者指不勝屈、是日自朝至暮、全市炮竹聲不絕於耳、昇平路等繁盛地點、聲日濃烟密佈、如遇巨霧、一種熱烈狂歡情形、爲向來任何紀念日所不能比擬、又南海各屬如九江官山石灣鹽步等墟鎮、同日無不有此種現象云、

台山　擬組織教費設計會

縣府以縣立各校經費、歷年因入不敷出、故積欠甚鉅、近年雖力求撙節、惟因收入銳減、舊欠固屬無法清發、即現時教費、亦不能收支相抵、似此情形、若不設法解決、對於本邑教育前途、影响甚大、縣府爲解決此重大問題起見、特組織本縣教育經費設計委員會、以期集思廣益、并計劃開源節流、至該會大綱、亦經擬就、一俟各委員聘定後、即可成立云、

梅縣　溪南選校董生糾紛

縣屬松口私立溪南小學校、成立于民國元年、當時係合溪南鄉各族學辦理、前數年該校奉命向縣府轉呈省教廳重新立案、並依章由鄉民代表大會選舉李稽伯、張作新、伍佐南、丘允臣四人、爲當然校董、（即永久校董）丘遜美等十五人爲校董、既正式成立校董會、推舉李稽伯爲該會主席、葉天府爲校長、李就職後數月、不幸逝世、改推張作新爲主席、本冬該校董（除當然校董外）任期將滿、依章由上下上可長大三鄉、每五十戶、選派代表一人、組織代表會、定于本（廿日）上午開會、並選舉第二屆校董、乃陳某李某等、市請縣府、制止該會選舉、縣府據一面之詞、即拍電公安分局、查明綏辦、各代表聞訊、仍到校開會、後發表意見、歷時有兩點鐘、對陳李等人、無不痛恨、見爲曾重梁縣長意暫停選舉校董、但爲始終拖定正義、擁護鄉校及張主席、葉校長、即席推出代表會之代表、葉毅萌、李新華二人、上梅面呈縣長、再定期改選云

五區行政公署　嚴禁米粮私運出口　穀物運出縣境須領運證

【本報汕頭特約航訊】我粵民食、就全省田地收獲統計、僅足供民食八月之需、其餘四月、均須仰給洋米、以茲救濟、尤以潮梅爲最甚、汕頭一埠、洋米進口、年達千餘萬元之鉅、年來各地歉收、民食更見枯竭、叠經黃主席、余總司令聯電財部請求撤消洋米進口稅、以蘇民困、未蒙照准、而浪人方面、復狡計收買、饒平黃崗一帶、收買最多、查饒平晚造市告登場、衡之常理、谷價本應低落、乃竟步步昂貴、價格之高、打破數年來紀錄、蓋亦因受某國人收買故也、駐饒軍隊據報、即電呈師部及專員公署、擬請令飭潮屬各縣、嚴禁谷米出口、以免民食恐慌、專員公署據報後、特通令各縣嚴禁谷米出口、飭令查照省府修正粮食出境辦法內載、如購運粮食出境販賣者、須呈請省政府核發購運證、但各本省購買而可運出省境者、可呈向所在地縣政府核發購運證等規定辦理、並嚴禁私運出國、以維民食、昨市府業奉到是項明令、當即飭所屬知照云、

梅縣　縣府嚴限獲劫車匪

【梅縣通訊】梅松路汽車于本月廿日、在九曲岌破匪洗劫、并槍殺大埔縣兵慘案一則、經誌前報、茲悉、梁縣長對于此案、特別關懷、作廿三日嚴飭便衣隊長游亮、駐內保安隊第一中隊長鍾振綱、駐衙坑第三中隊長梁佐祺等、分頭搜索查究、限五日內、將該匪徒破獲云、

新會　荷塘鄉拘獲賭徒

新會防軍軍警聯合巡查辦事處、特探隊、昨據探報新會四區荷塘鄉有土惡盧某任鄉內私開番攤牌九白鴿票等賭博、廿七下午四時、該處派出偵緝十餘人及縣兵四十人、前往閘捕、至時當堂將賭徒容興等十七八、拘獲解返訊辦

惠陽　派隊保護澳頭商場

惠陽縣第二區澳頭地方、處于沿海、爲交通省港之海道、貨物寔集、每年冬季時、第二八兩區各墟場、均係由該處轉運大幫貨物應市、故該處治安、防守異常週密、現查舊曆年間已屆、爲商場暢旺時期、該處鄉公所、爲切實保護計、乃由廿六日起、加派後備隊十餘名、負責駐守、以維交通云

饒平　縣立一中校長易人

饒平縣立第一中學校校長楊維漢、日前呈准辭職、縣府經指令照准、遺缺委林魯山接充、查林爲該縣人、前曾任本縣教育局長、并曾留學法國云、

翁源　各界演劇籌款援綏

翁源各界、近以綏戰吃緊、各地籌款援綏者、風起寔湧、該縣翁聲劇社、成立及今、已兩週年、主事人近特發起籌款援綏、由該劇社相任演戲、定于（廿八）日起一連七日夜、假縣城縣立小學（即孔廟大成殿）爲會場、擬將門劵所得款項、盡數捐助綏省前方將士抗敵之用云

茂名　駐軍與學推行新運

茂名駐防軍鑒於茂名失學民衆不鮮、爲救濟起見、特設民衆學校一間、校址假於茂名中山紀念堂、校內佈置、一切從新、所置圖書用具、及課堂檯椅、額值五百餘元、概由防軍供給、內分甲乙丙班、共有男女學生一百四十人、業于十二月十四日、舉行開學典禮、各界參加人數甚爲踴躍、極一時之盛、現已繼續上課、并擬于廿六年元旦時、舉行學生家屬懇親大會、至該縣新生活運動促進會、以防軍担任推行股、由防軍團政訓員雇景實、設計推行、先從清潔着手、以爲清壁及規矩運動、依照新生活運動、初步推行方案、逐步推行以防軍勞動服務團、逐口派團員協助、茂名公安局、及各界民衆按步實施、見縣城街市及馬路騎樓墻杜已煥然一新、規矩運動、亦由防軍勞動服務團員指導、行人行路須知、深入一般人之腦海中云、

蕉嶺　防空支會已成立

縣府奉民政廳分組織防空協會縣支會、經已於日昨組織成立、會長一職由縣長兼任、副會長則函請涂思競担任、幷派李覺爲總幹事兼總務組主任、賴士官爲研究組主任、楊修寰爲訓練組主任、林廷芳爲宣傳組主任云、

高要　南岸征工築圍完成

高要龍屬第一區南岸圍、位于肇城之南、首當西潦要衝、每遇水漲、江流急激、基圍時患崩缺、當此農村破產、民財用竭之際、籌款修築、殊患困難、經由第三區李專員磊夫採行義務征工辦法、于去月三十日率屬前往舉行開工禮後、隨即派出技士羅義祥前往將該圍應修患段、妥爲籌劃、幷由專員公署保安司令部及縣政府三機關、按日派員監理修築、同時建設廳水利局亦派出技佐、梁卓芹等前往協助指導、業于本月二十二日完竣、查此次應征民工、異常奮勇、踴躍參加、所修基段、亦極稱滿意云

樂昌　水口杉排已准出口

樂昌縣屬第六區岐門九峯一帶、均爲崇山峻嶺、該地鄉民、以種杉爲業、本年因水口鐵橋損壞、當經超速修復、然以工程浩大、迄未竣工、而鐵道工程處、爲利便工作保護鐵橋起見、曾禁止各杉排船隻在水口通過、因此所有價值百數十萬元之杉排、均屯存水口內、不能放出、嗣方彪接任樂昌縣長後、以杉木爲本縣民生所關、即派建設科長姚承修、親與該段總工程師張金品磋商、旋以事憎重大、由雙方統籌兼顧、商定放排辦法、着各杉商遵守、並由縣府派員在九峯水口、設立辦事處、凡該水口各杉排攸出、由監視員檢驗、凡與辦法相符、即准出口、故日來該處杉排、巳大幫源源運出、數達十萬、

普寧　王仁宇舉行宣誓禮

普寧縣長王仁宇、十九日上午九時、在該縣府大禮堂、舉行就職典禮、經省政府派第五區胡專員銘藻蒞縣監誓、縣府奉電後、即電各機關、各學校、區公所、區長副、依期齊集縣府、開歡迎大會、聽候訓話、是日九時、胡專員即由揭偕保安副司令葉公政、謝視察、陳署員等數人、抵達縣城、施即舉行開會、胡專員對于縣長之希望及目前急於辦理各項、發揮盡致、繼葉司令對於保安各項問題、情詞極爲痛切、閉會後、即偕同王縣長前赴救濟院中民醫院、各機關視察、下午三時、由普乘縣府自備汽車回潮云、

瓊崖　海口擬檢查旅客

自綏遠戰事爆發、我軍節節勝利、蒙偽匪類、覆滅之期、當不在遠、惟寫此劇匪軍事極度緊張之際、誠恐一般漢奸敗類、甘心賣國、不惜爲敵入間諜、索探我內地軍情、或乘機搗亂、影响前方劇匪軍事、故應嚴密查察、以防疏虞、查海口市爲瓊崖通商巨埠、治安極關重要，尤應注意防範、公安分局、日前已奉縣府令飭、即從入口旅客施行檢查、以昭縝密、該局奉令、當即擬定檢查辦法「僱一帆船、泊于海口公園之舊炮台傍、派稽查員兩名常駐船上、如遇旅客搭艇入口、即逐一檢查、登記、如此、則奸宄自無法混入市面、此項檢查辦法、該局經于（廿）日呈復縣府核奪、一俟批准、即佈告實行云、

瓊山匪徒搶劫汽車

瓊山第一區永博鄉、於未合併永西博泰以前、每屆冬防期近、永西鄉公所必召集鄉中父老會商、預先組織冬防隊、在途游擊、檢査旅客、故數年來、商民安堵、幾于夜不閉戶、道不拾遺、詎今年冬防巳到、尚未見有冬防隊之組織、匪徒遂乘其虛、於本月十六日傍晚、西路第四○八號營業汽車一輛、由海口運載貨客、駛回永興市、經浮蓮水橋、被匪徒十數人、手持駁壳槍、連開十餘响、向該車射擊、該車司機及搭客等、知難逃脫、迫得停車逃走、馳回永興市報告該鄉鄉長、隨即督帶壯丁趕到肇事地點、及到時該匪徒巳將車中貨物、洗劫一空、約計損失三四百元、查現值舊歷年關將屆、又當亦糖運儀暢旺之時、該縣各鄉、若非照前年辦法、組織冬防隊、嚴密游擊、保護商旅治安前途，必不堪設想云

曲江　停止炮採石角山石

曲江太傅街附近、上名石角山、近日發現有人在此用石炮攻取石塊、該縣商會等、誠恐影响全市安寧、特函請四路軍總部駐韶辦事處、請飭工尅日停止開採、另覓他石採用、以免貽誤戎機、而維全市公安、四路軍駐韶辦事處據函、當經令飭生益公司、尅日停止開採矣、

南雄　縣府訂定冬防辦法

【中央社】南雄縣政府、以現屆冬防時期、爲維持地方安寧起見、特訂定冬防辦法、通飭所屬各區鄉鎮里長嚴密防範、其辦法內容、大概如下、（一）組織軍警聯合督察處、專責偵緝縣城歹徒、維持縣城治安、（二）南韶雄庚、雄信等路線、由各區鄉鎮保護、後備隊負責分段梭巡、（三）各河道由各區鄉鎮保安後備隊負責分段梭巡、另訂定各區鄉防匪聯絡及肅清匪患辦法、嚴分所屬加着防範、以杜匪氛、日下地方治安、巳漸趨于寧靖、又南雄縣各保安後備隊、月來剿匪氛力、自十一月起、巳剿捕不少著匪、計第六區孔江下聯村後備隊在老虎發村擊斃匪首一名、匪徒二名、繳獲七九步槍一枝、新舊匪後備隊在至固坑地方捕獲共匪盧威中一名、大塘鄉平田坳村壯丁隊、在大庚地江邊界老城源村擊斃共匪縣委主席葉明魁一名、匪徒四名、繳獲左輪手槍一枝、搜獲共匪致葉明魁函信及日記部等多件、當經將葉明魁首級斬獲、呈區公所轉呈縣政府、楊縣長德隆巳前後依法嘉獎、並飭繼續搜剿、

腸炎·下痢·乳兒緑便　治療劑

表飛鳴

BIOFERMIN

表飛鳴中之乳酸菌、在腸內能產生乳酸、以發揮止腐制酵作用、其於腸部內容物之腐敗及異常醱酵、有根本防止之功、因之對於腸疾患之原因、殆可一掃而盡、同時腸之固有機能、亦得運用自如、故爲最合理之腸疾患治療劑。表飛鳴中之糖化菌、在腸內能消化蛋白質與澱粉、在治療上頗有輔助効果。

【主治】腸炎　醱酵性下痢　腸內異常醱酵　消化不良　營養障碍　乳兒綠便　常習便秘　小兒下痢　積食　鼓脹

【包裝】粉劑　三〇瓦　一五〇瓦　三〇〇瓦　五〇〇瓦　一〇〇〇瓦
片劑　五〇片　一五〇片　五〇〇片

總發行　日本·大阪　武田長兵衛商店股份有限公司

華南經理處　廣東西堤西濠口二馬路　岳陽堂藥行
廣東沙面英租界　東亞洋行

36—127(O)

醫師 任振華

新法速愈　**花柳白濁**　痔瘡骨痛

杜果橫痃血淋睾丸腫痛小便頻刺皮膚血毒惡癬不論新久毒患負責迅速治愈▲針射一元至三元立決憂疑免費驗血顯微鏡診驗痲瘋收費壹元白濁（醫所）廣州太平南路八十六號大元茶樓對面

鳴謝袁國榮醫腎病

袁醫生向以醫腎病知名所有日久初起之神經衰弱耳鳴耳聾眼花眼起黑圈腦弱善忘潮熱盜汗甜尿血尿尿後返滴腎部虛弱夜多小便發育不全腰痛失眠小腸疝氣及男女腎臟諸病均能限期根本治愈通函問症附郵即覆寓廣州西關寶華路寶慶新中約七號電話一七四零一號星期日照常診症弟向患腎病蒙其醫愈用敢介紹焉　周福通敬啓

奇上加奇！一九三七年的新春

雙料 羅路 哈地

突然變成兩對　**孿生兄弟**

同登銀幕十週年紀念最神化滑稽品

永漢　明日換影

舞院秘聞

南京執照譯作舞院秘辛

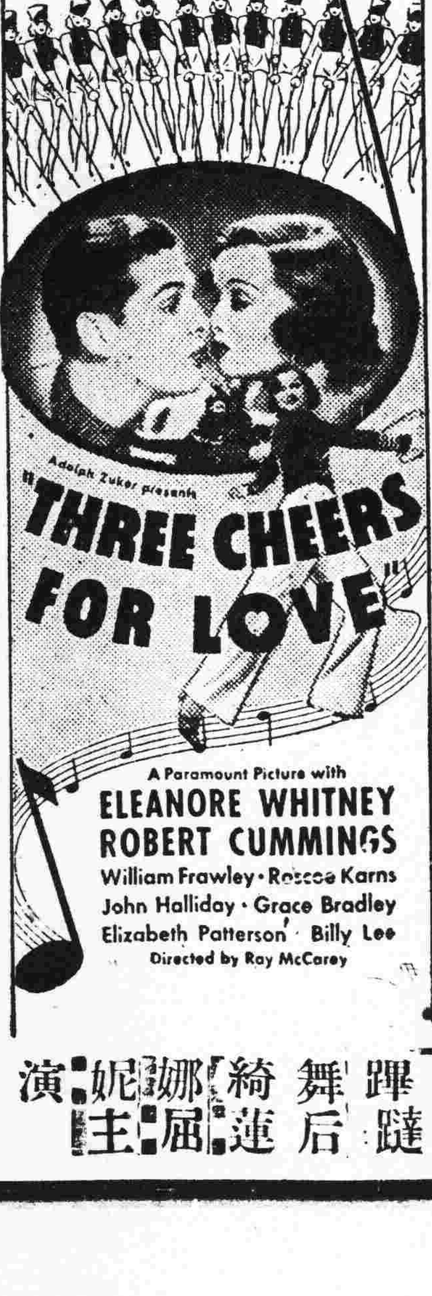

蹕躂舞后綺蓮娜屈妮主演

荒林公主小史

一羣大象把馬來人的一條村落踏爲平地，全村的人沒有一個倖免，都死在象蹄下。獨有一個女孩逃到虎穴內，得免於難。她和一頭小虎，一頭小猿同時長大，非常親熱。土人見她驅虎使猿・認定她是天神，稱她做荒林公主。後來有白人來林中探險受傷，得公主調治，發生愛情，遂諧伉儷。但土人却妒公主，要將她害死，幸得虎猿來救，方才平安出險。欲知詳細情形，請元旦到永漢及新國民觀看，便知一切。

社會服務

第十九號

每日談話

民族的意志

秋竹

蔣委員長在首都四十萬民衆熱烈歡迎之中返京了。

這當然是蔣委員長偉大人格的勝利；但是我們也不要忽略了輿論——民意的力量。

統一的完成，民族精神的復蘇，這一切，都是民族要求解放，在整個的運動中間，渴望舉國的一致所造成的必然的結果。

凡是妨害民族的統一，破壞政府的齊一步驟的，民衆必厭棄牠，牠也必迅速地滅亡。這個例已經舉不勝舉了。這一次的西安事變，更是「最後的」試金石。

西洋的學者說：人能夠用意志的力量把脫了的牙復生，使白了的頭髮變黑。那麼，這四萬萬五千萬人的共同意志，豈不更能創造人類的奇蹟嗎？

蔣委員長之偉大，正因爲他是民族意志的代表者！

各色焰火的製造法

……曉園……

新年到了，我們大約總不會忘記放焰火的一件事情罷，焰火這件東西很美麗，很好看，而其製法亦不難，我現在將各種各色的焰火，分別詳細的寫出來，大家不妨在新年餘暇中來試一下。

A材料：一，製紫色焰火的材料：氯酸鉀十七份，白皂粉末廿份，硝酸鉀三十二份，油煙或木炭末十份，硫黃華廿份，二，製紫紅色焰火的材料：氯酸鉀六十二份，炭酸鈣廿三份•硫黃華十六•五份，木炭末一份，三，製深紅色焰火的材料：氯酸鉀廿九•五份，木炭末一•五份，硝酸鍶十五•五份，天然硫化銻五•五份，木炭末十七份，四、製紅色焰火的材料：硝酸鍶八十六份，氯酸鉀廿份，硫黃華廿四份，木炭末一份，五，製黃色焰火的材料：硝酸鉀九十六份，硫黃華三十二份，硫化銻八十份，木炭末二份。六、製白赤橙黃色焰火的材料：氯酸鉀廿份•瑪司的克一份，硫黃華五份，炭酸鋁二份。七，製白色焰火的材料：硝酸鉀九份，硫化錫十五份，風化石灰廿份，硫黃華五十份。八，製青色焰火的材料：氯酸鉀十八份，硝酸鉀廿四份，硫黃華十四份，酸化銅八份。八，製綠色焰火的材料：舍來克三份，硝酸鋇九份，氯酸鉀一，五份。九，製淡綠色焰火的材料：氯酸鉀三十二•五份，硫黃華九•份，硝酸鋇五十二份，木炭末五份。十，製藍色焰火的材料：氯酸鉀十八份，硝酸鉀廿四份，硫華黃十四份，酸化銅六份，十一，製淡藍色焰火的材料：硝酸鉀十二份，硫黃華三•四份重炭酸鈉四份，木炭末•二份。

B製法：甲，配製藥料：一，將各種藥料一一分別研細（氯酸鉀切不可以同他種藥品混合研磨，以至爆發，就研過之乳砵亦須加以洗刷，始可再研他物）研後用篩篩過。二，依成份配合混和十分均勻，加入膠水。（或亞麻仁油亦可）三，焰火藥有製成粉狀條狀，或塊狀者，有用數色焰火藥製成各種花樣。乙，裝置法：普通多塡于竹筒或紙筒中，再混和少量之鐵屑，竹筒或紙筒之長，須等于口徑之三四倍爲合用，火口處開一小孔，以插入藥線與筒中藥物相連。丙，附註：各原料須純良乾燥者，方得佳果。

推行國語問題討論

推行國語問題

（新會張子年）

自從我國甲午一役敗績後，康梁一般人都認爲應歸罪於國民教育不發達；今後要強國，就要使全國人人能讀書識字。那時的人心目中都以爲非創倡一種國語切音或注音的新字母爲推行讀書識字的教育工具不可。由戊戌變法那一年起，國語運動開始了，到了今年整整巳有三十八個年頭兒了，推行國語，在華北官話區，華南官話區，是很容易的一椿事，其次吳方言區，客家方言區，南海方言區比較少些困難；可是，粵閩方言區言語特殊的關係，推行國語就特別費的勁，特別的困難，粵閩雖然經過國語運動的潮流的洗禮，還是所收的效果微乎其微，自然粵閩推行國語的問題來得更加嚴重，試看看此次教部訓令粵教廳嚴限推行注音符號，便明白教部很急意要粵省推行國語了，然而，推行國語，究竟有什麼困難點呢？對於這些的困難有什麼適當的解決呢？

是的，推行國語有許多困難的原因：

一，地理上的困難　語言的溝通，與因交通便利而人民接觸機會多有關；否則，言語隔膜了，廣州人說廣州話，上海人說上海話。卽使廣州人到上海經商，至多才學上海話，上海人到廣州來也才學廣州話•仍然感覺不需要用國語——全國最流通的標準語•除非廣州人或上海人到了官話區的地方去時，才臨時拖佛腳地去學上；可是，他們一日返到老鄉來依然用廣州語，或上海話•還有一聾子老死不相往來的非官話區的人，可不是仍然感覺到不需要用國語嗎？這是在地埋上的阻碍而形成粵閩及其他地方感覺不需要國語的原因。

二，人事上的困難（一）一般人不易學習，第一，卽使有人感覺需要學國語，但因政府和社會始終沒有整個具體有效的辦法去訓練一般國民自由地使用國語，第二，因爲傳授國語的人材關係，學得也不正確，便成了「藍青官話」。（二）學到了，無機會常用，若果你學熟了國語，能讀能說，因爲人們保守的習慣，社會依然輕視，你那有機會常常用國語，日久自然生疎忘掉了，這也是如孟子所說的「一齊人傳之，衆楚人咻之，雖撻而求齊也，不可得矣……」的道理，所以國語不易推行了。

解決從上述推行國語所發生的困難，應想出一個的具體方案來。

一，宣傳國語的需要，上述第一個困難，純然以地埋上交通爲關係，若我國交通進步，可以縮短各地的距離，人民接近機會多，今年粵漢路完成，把南北幾千年來的地理隔阻掃除無存，實在給省人一個急切需要國語有力的刺激和動力。同時政府和社會要使一般人懂得國語在政洽上增加我們民族團結；在今日非常時期的我國，更要我國統一有堅強化，更不可不推行國語，在教育上能多易使人民讀書識字，民智日開，何患國不富強？這正是吳稚暉所談的「二百兆平民大問題。」至于其次商業上，交際上，旅行上………也十二分需要。

二，訓練國語傳授的人材，（一）由各省縣市政府聘延國語專家訓練各地國語傳授人材，（二）各省縣，市之政府及社會機關之服務人員一律用國語，否則嚴格懲罰，（三）做效陶知行「小先生制」，由各縣市學校中小學生負責傳授國語於大衆。

三，造成實用國語的環境，（一）由部限分凡中等以下之普通讀物和一般民衆讀物，（如唱本，連環書，曆書等）一律用注音符號附加漢字旁。（二）報紙雜誌……一律用注音符號附加漢字旁。（三）各級學校添加國語注音符號課程。（四）獎勵國語有聲電影和國語戲劇之推行。（五）政府和社會各機關團體牌匾，文告，印刷品（如商標廣告等）一律加注音符號，否則取締。（六）政府協助各地社會教育機關推行國語注音符號。（七）各校舉行國語辯論比賽，國語戲劇比賽，國語注音符號書法比賽。（八）各地舉行國語運動宣傳週。

有了具體方案，還待我們上下一致努力切實推行，使「今天下，用同音」——全國最流通的標準語。普及到大衆，那時才算推行國語成功！

醫藥顧問

發熱怎樣治理？

（黃彤君問）

鄙人現年六十六歲，素來身體強健，但於近二個月來，時有發熱，當時口，鼻，眼，耳均覺熱度增高，曾延國醫診治，卒不見效，亦曾食了許多涼藥，亦不見効，故特函上請教，此病食何藥可全愈，用西醫治理好抑或國醫治理好，望速賜答。

（陳滿醫師答）發熱之病源頗多，一切急慢性傳染病，炎症，虫病等概可致之，今足下不求其病源之所在，而欲求治療，豈不是舍本求末乎，祈早親自投醫診查，中西醫請以自己之信仰力審定之。

肉跳

（劉暄眞君問）

鄙人年四十，體雖不甚健，但少病，近發生肉跳，時間地位不定，又看書後，兩目郎覺枯乾，須合數分鐘方可復原，是否有大關係，如何調節，倘需藥石，重量價値統希詳示。

（答）據稱生平少病，近忽感覺肉跳，此係血液循環，肌肉神經張弱關係，無妨礙，對於閱書後，兩眼枯乾，恐由沙眼所致，最好就醫診查，或往專門眼科張伯豪，段世源醫師等處診查均可。

乳部膿瘍

（文其生君問）

（一）口舌肉作腥味，是何故及療法，（二）外祖母乳部下面生癰疽，潰爛一茶杯口大，塗衣克度止可止血，不能生肌，用何藥爲最佳。

（答）（一）口舌作腥味，係消化不良之所致，應於飯後食果子鹽以矯治之，（二）深部膿瘍之乳部者，以其脂肪質多，故筋肉及皮下組織難於生長，應以雷佛努爾紗布交換之。

急救電話

火災！一二五一一

警救！一二五七七

救護！一七七四四　一零五三五

法律顧問

繼承遺產糾紛

（王鴻錦君問）

弟之先祖父，兄弟三人，在昔分家時，將家產各分一份，先叔祖父二人，則合爲一家，所分有之產業，亦共同管理，不久以後，二叔祖身故末傳有嗣，乃由先祖父之第二子繼承，惟當日雖繼承有人，但遺產仍操在三叔祖父之手，彼此房親讀重，未加究竟，嗣于民十二三年間，先二叔父見背，（卽承頂二叔祖父之人）亦無傳嗣，因他生前愛弟，彌留時徵求先君家慈二人同情，擇弟爲繼承，惟此後先叔祖父等所遺之產業，依仍操在先三叔祖婆之手，（因三叔祖已去世）前年冬先三叔祖婆去世，遺下一孫，名叫華光的是堂房過繼，來一半•弟當時遠在異地，爲了環境關係，迄今并未回家清理上項事務，乃不料上月間，華光竟將先人遺下房屋，按與他人，私相授受，後查悉按得六十元，期限一年，弟本擬自己籌出六十元將該業取回，無如力不從心，只得分函警告授受兩家，育速理妥，各歸所有，保全弟之權限，但明知徒以文字交涉是無甚效力，不過先行聲明而已，上面所述是案中原情，甚盼高明先生費神指示，弟絕對有權管理該產業否，華光係過繼一半的，其權限與嗣有何差別，及如何解決此事，請詳爲答覆，不勝切禱之至，謹祝撰安。

（律師蘇漢生答）足下既係繼承二叔父爲子，則二叔父所遺下之產業，當爲足下繼承所得之權利，如有人擅將該產業私相授受，當然無效，可以法律解決，必操勝利，若同是無子擇繼與嫡嗣無甚差別。如三叔有子光華是爲代位繼承。

母親收養子不能承繼父親遺產

（葉文瑛女士問）

今有關於法律方面之疑問，謹書于卜，務懇賜答，無任感盼！我們是親姐妹倆，我今年十六歲，在中學念書，妹妹十歲，在小學念書，我父親前年去世，我母親在去年過繼一個兒子，今年二十五歲，今年正月我母親又去世，我哥哥對我們太不好，我打算與他分家，不知有繼承權嗎，我們學校教員說：我哥哥僅能占我分的產業二分之一，我表叔說，我哥哥是我母親繼子，不是我父親繼子，我父親產業他不能分，究竟應該怎麼辦呢？請你示我一條明路，按法律應該怎樣分！我父親有產業值一萬五千元，我哥哥應該得多少？請你指示。

（答）你姊妹，與你母親所過[illegible]

冬防在此時期不僅公安當局宜舉辦以保社會之安寧秩序卽君個人亦應舉辦以保身體之安寧秩序苟君一再傷風或患瘋濕骨痛腰痠骳楚等症卽應建防以禦之建設此防最有効之武器豐富稠紅清潔之血液是也環球仕女常賴韋廉士醫生紅色補丸保其健康者卽因其功能速生此種之血液故也請閱下錄江西南昌省立第二中學教員周君愼予之經驗便知此丸如何補其血而使其不再感冒傷風也周君書云『賤體素弱每屆冬令輒染寒疾雖服各藥體終不健後試韋廉士醫生紅色補丸大見奇效胃納增加精神充溢客冬寒疾既不復發而且在校教授氣足神完蓋全體已轉弱爲強矣曷勝欽感之至』請試一服韋廉士醫生紅色補丸建君之防禦藉以防冬病而享安康此丸對于治理血虧腦弱食滯不眠諸虛百損瘋痛系痛病後虛弱以及婦科各症無論男女老少均已屢試屢驗矣

各藥房皆有出售或逕向上海江西路四五一號韋廉士醫生藥局函購每瓶法幣一元五角六瓶八元郵力在內

兒女成行而身體仍然康健者何哉

力弗肝

婦人生產過多易患貧血如不設法補救身体必由此虧弱甚至危及生命惟平時常服力弗肝者則雖兒女成行亦無碍于健康因本品功能產生新赤血球增加胃納俾其体質益臻強壯任何肝臟製劑無此靈效也　各藥房均售

主治　惡性貧血症　萎黃病　各種病後及產後之貧血症　各種肝臟疾患　男女老幼延年益壽之大補劑

上海馬斯南路廿號　信誼化學製藥廠監製

駐粵辦事處　廣州太平路一四二號　電話一七四四七

神經疼痛如何制止

神經疼痛人所難免從前患者非忍受痛苦任其自行消散卽使用有名無實貴重藥品現在則兩俱不須矣因紐祿豐能速止此痛而價却又公道實爲最新止痛醫學產品一經服用痛楚立輕數分鐘痛卽止矣不僅時患神經疼痛者應常備紐祿豐以應不時之需凡欲免避頭痛牙痛耳痛系痛瘋痛經痛或割破灼傷燙傷創傷種種因傷疼痛者俱宜購置以防意外　各藥房均有出售每瓶法幣二角或逕向上海江西路四五一號韋廉士醫生藥局購備一次購五瓶者法幣一元郵力不取不滿五瓶者每瓶二角郵力另加

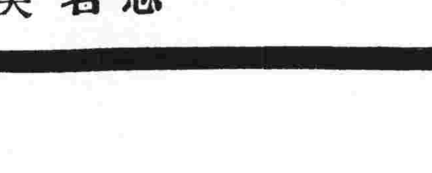

1370

獨家發明　實部優獎　政府註册　冒效必究

北大當歸精補血調經

婦女界補養珍品

◉◉◉◉◉◉◉新到最益食家補品

破折小苗生晒人參　每斤特價二百〇八元正

鮮製分份北鹿茸末　每斤特價四十八元正

注意零沽特照發行例優待

廣州市光復南路二號　電話：一六四六二號　北大參茸行啓

陳彥醫務所遷址

本醫務所於十二月十日遷往豐寧路白沙巷口一百四十六號照常應診增設留醫原日十六甫醫所取銷

日本學業產科醫師　陳彥醫師　統理內外全科專門痔漏痾血

專理婦科女界痔瘡　龔秩芙　電話一三九九九

專載

防空問題

德顧問哈社氏 Heie 講

空中戰爭及空襲的危險……空中戰術及攻擊的工具……防空的組織與警察……

【中央社】中央砲兵團防空高級顧問德人哈社氏(Heie)、日昨應省會警察局局長李潔之邀請、赴該局講演防空問題、防空處特派第三科代科長曾磊繹、茲將其演辭錄后、

1. 空中戰爭及空襲的危險

我們生在一個新時代戰爭的開始當中、這新時代戰爭的開始是為空中統治而戰爭、以謀民族生存之保障、現在世界各國、皆在競造軍備、實為昔時所罕見、是以舉世之上、無不傾全力以組織空軍、或擴大空軍、并講求防禦空襲的方法、以減免空襲之危機、我們曉得、在上次歐戰、空軍當在萌芽時代、空軍的運用、亦僅限於戰爭的前線、時至今日、舉世之人、既認識了戰爭的新原則、利用空軍以襲擊敵人的前線與後方、以致殃及那些不是荷戈護國的人民、來消滅其精神的抵抗、及政治的意志、所以現代的戰爭、可以說不僅是前線部隊的戰爭、同時是對一般民衆、所謂為政治意志的負托者的戰爭了、因為由此可以引起交戰國整個國家的動搖、和精神的威脅、故戰爭的勝負、在國士後方之民衆、對于空中襲擊之防禦手段、亦等於消滅前線敵人、以決勝負、一樣的重要、

我們可以提出歐洲現代軍事領袖人物所說的話、以引證此新原則的不謬、其言曰、「民衆應直接奮起抗戰、以消滅敵國人民反抗的根基、」又說「有偉大的空軍參戰的現代戰爭、既不是前線軍隊與軍隊的戰爭、而是在實際上說、簡直是民族與民族的戰爭了、」

我們想曉得空襲危害的種類、必先明瞭現代空中軍備的狀況、及其偉大的機械進步、在歐戰之初、即於一九一四年、既有飛機的運用、其時飛機的馬力、僅八十匹馬力、最高速度、110Rm、載重量三百至四百公斤、高度二千m而已、但現代的飛機、即就輕轟炸機而言、平均速度、每小時竟達280Rm、高度6500m、飛行半徑1200Rm、載重量由500至600公斤了、至重轟炸機的威力、竟能有三千公斤的載重量、而達到四千公里飛程的半徑、依其發動機的數目、及力量不同、或且過之、

II. 空中戰術及攻擊的工具

除此轟炸機的組織外、尚有運輸軍隊飛機隊的組織、其危害於後方的安全更大、蓋此項飛機、每架運輸三十至四十名、有配備充實的軍人、在敵人的後方、利用跳傘降落、以施行其破壞、如橋樑或重要作業等的轟炸、或破壞、使敵人蒙絕大的損失、

現代的飛機、除了機械上有改善及完備外、即於空中戰術、亦有長足的進展、昔時飛機的攻擊、僅限于個數、或極其量一小隊、以攻擊敵人重要的都市或工業區域而已、但是現代的空中攻擊、既轉變為大隊飛機的密集攻擊、具有偉大的破滅威力了、至于密集攻擊的施行、則視其攻擊的時候、與選擇的目標、及其想定反抗力的程度如何不同、茲分述之、

在時候上說、我們可以分之為日間攻擊與夜間攻擊兩種、至於攻擊的意義、則視飛機實施攻擊時的高度若何以為定、而由敵人防空炮火及戰鬥飛機防禦狀況之不同、更可以決定攻擊方式之實施、轟炸機隊的單位構成、轟炸機小隊、每小隊約有飛機九架至十一架、由各種不同的飛機小隊、組成飛機中隊、攻擊的目的、欲使重要的都市、發生絕大的政治的震動、都市人民、蒙絕大的精神的損失、此種攻擊、亦謂之為威脅攻擊、其實施的方法、乃飛機由極高投彈、或將所有的炸彈、同時密集投擲、或區分投擲於較大的地帶、以轟炸一偉大的重要都市、

若攻擊的目的、特別對重要的目標、如工廠、軍事要區、車站、橋樑等、則此項攻擊的施行、為低飛行的攻擊、飛機先由高飛行、然後向低飛行、達于一百至三百米突之高度、以投擲炸於其選定的目標上、除了上述兩種攻擊的方式外、尚有一混合的攻擊方式、謂之滑下攻擊、此時各個飛機、脫離其高飛行之隊伍、而條向目標直飛而下、至達目標最近點時、始投擲炸彈、以上的攻擊戰術、若在日間、則常有大隊的飛機、以實施此項的攻擊、若在夜間、則僅用小隊的飛機、作續斷的施行攻擊、因為夜間各個目標的認識困難、故夜間遭受空襲、必為密集投彈、及低飛行的攻擊、轟炸機由極高處、可以毫無聲息向前滑飛、以抵達目的地、且能由其掩護之飛機、預先放擲照明彈、以使轟炸機得以認識被炸的地帶、

攻擊的工具、飛機的攻擊工具、一為配備於機上的武器、如機關槍、機關砲、及自動放射之二生的口徑小加農砲、一為各種投下彈、所以被襲擊的都市內的人民、須要注意、在每當空襲的時候、不特有炸彈的投擲、還有遭受機關槍砲直接掃射的可廣、此種直接掃射之火力、大可增加空襲的精神威脅的效能、同時對于易引起燃燒之地點、如油倉、瓦斯庫等、因其射擊之準確、極易將此等地點完全破壞、

飛機最要的攻擊工具、厥為炸彈、自從投彈技術引用近代的瞄準器材、後雖飛機受風力及速度的影響、亦能自動瞄準、而準確的把彈投擲、

投落的炸彈路線、是向前的拋物線式、但是炸彈向目標投擲的應有距離、則依飛機本身的速度為準、例如前進攻襲的飛機速度、為每小時三百六十公里、高度四千米突、則投擲炸彈須於距離目的物二千六百米突(視圖)

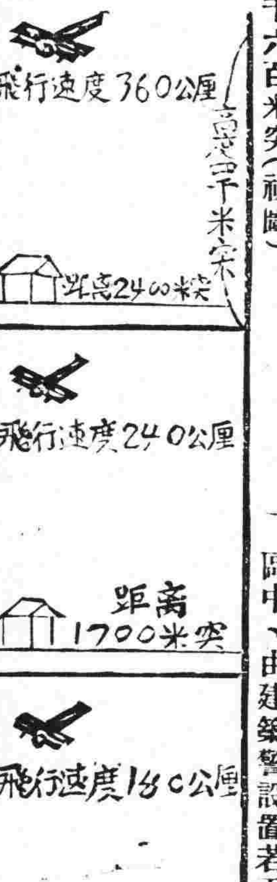

距離都市尚遠、即能作速逃避、或預為準備也、

現在討論現代各國運用的投下彈的種類、可分之為(一)破片炸彈、此種炸彈作用、是專以投擲生物目標的、其重量約一公斤至二十五公斤、落地爆炸時、炸彈本體、即受彈內炸藥炸毀、成為碎片、其碎片數目、在適當爆炸時、常達六百至一千二百塊、其發射距離、能使距離二百五十米突的生物斃命、或二十五生的厚之木板、碎片亦得以洞穿之、

(二)爆炸彈、爆炸彈用為炸毀建築物、工廠、工業區域、炮台等之用、其重量有五十公斤者、一百公斤者、二百五十公斤者、五百公斤者的、以至于一千公斤者、與破片炸彈、不同點、乃為有延緩爆炸引信的裝置、其目的在使炸擲彈落時、不致遽行爆炸、于彈穿瓦蓋之際、而必待至洞穿所有層樓、達于地面時、始行爆炸也、加以其偉大的爆炸力量、所以能使建築物的全座、完全倒塌、關於延緩爆炸彈、引信的設置、可令炸彈、經長時間始行爆炸、故當須注意、禁止閒人聚集于炸彈投落的地點、以免蒙大的損害、爆炸彈除了有爆炸與碎片的効力外、同時還有於爆炸時、所發生的空氣壓力的功能、下對的數目、可以署知空氣壓力增加的危害、蓋增加的空氣壓力能使附近的樓房倒場、例如五十公斤彈、爆炸時空氣壓力膨漲、能毀距離、五米突的房屋、一百公斤彈、能毀距離二十五米突之房屋、五百公斤彈、能毀距離一百一十五米突之房屋、一千公斤彈、能毀距離二百米突之房屋、此種危害、亦宜使民衆注意、防禦中等及重量的投下命中彈、是沒有普通的方法的、不過可在都市各區中、由建築警設置若干的防空地下室、以防禦碎片及空氣壓力的膨脹、警察宜頒佈法規、把一切准許建築的建築物、須附防空室的設置、并逐漸建設由鐵筋三合土建築之公共防護室、以防禦命中之投下彈

(待續)

米王粉

形似米而營養分較勝於米用上湯或糖煮之

爽滑可口尤非米類所可比擬

廣州香港製麵公司出品

一德西路四百廿二號

老字號 陳順記 馳名蛇餐燉品

獨家創製全酒燉三蛇汁煲三蛇飯

老舖遷下九路一五八號　支店近長樂路三十九號　電話一零九四八號　一七九五六號

分行廣州槳欄路

公和祥參茸行

電話一四三七四

破折小枝清糖人參　特價每兩五元正

益食家生晒人參　特價每兩十五元正

售罄即止　光顧請快

珠江南堤話新堤

自政令統一。市政府首重整飭市容。於是鳩工完成新堤計劃。與河南堤灣對峙。一江兩岸。景色宜人。比美文明都市。有過之無不及也。故遊人絡繹。如火如荼。堤邊大三元酒家。乘時活動。擴充地方。增設升降機。備結婚大禮十堂。天台花園。完成美滿規模。足容百數十桌之大宗筵席。且按日均有飛潛動植大補品。陸續上市。饗客。並每日下午四時至八時。好菜原值一元二至八毛者。一律減沽五毫。以迎合新運需求。故日來車水馬龍。大有門限幾穿之勢云。

德國柏林大學醫學博士　前任國立中山大學教授　本市花柳皮膚主任

馮聲普

十三甫馬路弍七號　電話壹六九壹三號

▲門診壹圓　▲留醫弍圓　注射由弍圓至陸圓　化學血清生物檢驗治療均備　各種一切物理　德國最新瘋癲檢驗法

(星期日照常)

血毒惡癬

德國新發明之惟一用

奧卡純藥片

方能根本治癒永不復發

面耳紅熱　肌
膚痕癢　虫行
蟻走　眉毛易
脫　發現紅斑
皮面浮腫　等
狀不論血毒惡
癬發生抑花界
傳染或痲毒疑
瘋所致用奧卡
純治之皆能完
全消滅根本治
癒　每盒四元
內有中西文仿單

代售處　十七甫仁壽　泰安　十八甫普威　活倫　永漢路老威　太平　南路新世界　普濟　橋中西各藥房　長堤先施　惠愛路　及西堤大新公司

(止痛)(退熱)(消滯)(去濕)(洗腸)(掃毒)(化痰)(止咳)

▲凡買十靈丹弍毫送精美日曆壹個

十靈丹　家庭良藥

緊要宣言　十靈丹外盒內紹俱有凹凸壓紋為記以杜假冒

十靈丹　每瓶一角　每元十六瓶　五十瓶二元六　每百瓶五元一　每千瓶五十元

廣州太平南路四十四號　靈芝藥房

腎病見效神速

余患遺精經十年而不愈致起頭暈眼花耳鳴心跳氣喘腰痛夜尿失眠善忘腎部虛弱醫藥亂投耗多金毫無見效今由梁日初君介紹到一德西路四九四號廖漢濟醫師處治療針藥兼施幸獲全愈特此鳴謝　陳金誠啓

發羊吊病今得斷根

余染發羊吊病屢醫不能斷根最後得友人介紹購廣州市太平北路二弍一號狀元坊口對面羊吊病專家袁國華醫師發明專治羊吊特效聖藥「羊吊靈」每服實價雙料廿圓單料拾圓共服雙料叁服今已斷根特登報介紹售藥時間上午拾時起至下午四時止過時不賣星期照常發售　澳門新馬路合記陳顯頌成

余自強醫師

◀經驗治療▶

包皮剪除

包皮過長遺患滋多敝醫務處擅剪包皮久已名聞中外有口皆碑施術毫無痛苦術後行動如常手術安全收費十元成績歡迎參觀

痔患痔患

敝醫務處醫痔不用刀割不用藥膏藥粉打爛肛門祇整個痔瘡自然脫落女界有女醫助理普通手術費十元是近代醫痔最安全之新法也

花柳淋毒

敝醫務處擅醫生殖器科故對於花柳淋毒生殖器病採用歐美特效良藥痊愈迅速費用廉收

醫務所廣州市城隍廟右　電話一七一八三

血蛇惡癬救星

獅標

那必敵血毒片

此藥行銷各埠十餘年治愈登報恭頌者指不勝屈無論血毒血蛇惡癬見有痕癢紅瘢面熱耳紅皮肉浮腫虫行蟻咬毛髮易脫等狀花柳疳疔各種毒症及皮膚瘡癩均可掃滅無遺

每瓶叁元六毛

大新公司　先施公司　仁壽　老威　普威　新世界　五洲　國華　各埠各藥房均有代售

一德路任永權醫所發行

太平南路卅號法國里昂大學外科

巴黎大學花柳皮膚專科

醫師李同仁　針射電療濁帶

運用德法最新透熱電療紹紫光人工日光赤光線外科手術電機石英紫外光治療顯微鏡檢驗針射確能把一切由尋花問柳傳染來的新舊梅毒淋濁赤白帶下·婦女經期不調前後肚痛子宮位置不正以至難孕一經治療當能使患者知沂世醫學之長足進步與乎科學之驚人也

存心濟世　不論醫費　男女醫師　負責到底

▲多年鼻塞　▲幸獲全愈

弟患鼻塞九載涕泗日夕不絕一呼一吸必以口為代故常覺喉乾舌燥嗅覺減退飲食無味腦部常受牽累而發痛記憶力大不如前疾病似屬輕微然影響於全身健康竟有如是大患喉病至今醫藥亂投罔效幸蒙敝戚陳綺梅產科師介紹得十八甫西路

耳喉鼻專科麥嘯皋大醫師

診治翠施手術僅旬日完全治愈感激之餘特登報鳴謝　惠福路建昌號黃兆鏗敬頌

歷任國立大學教授　德國醫學博士

黃慰民

全科醫師專門眼科

本醫所最近設備有優良之德國哈腦太陽燈及電療機各科治療機械方法及特效針射藥品均備統治各科病症醫藥各費手術割症一律從廉收費門診每日上午八時至下午六時診金壹元

(醫務所)一德西路禁烟局隔鄰四六四號　電話壹肆陸肆柒

●敬送遺精早洩秘方　專治男子遺精早洩陽萎

本主人家藏秘方、一帖神效、百發百中、驚人、不育諸症、治愈者已達數千、人皆有來函證明、不稱奇不止、嘖嘖希望、之奇方、各界欲索此方、剪此報請向上海法界霞飛路和合坊七十四號

●張世德堂函索可也分文不取　●世德堂主人張萱山敬啓　【賓】

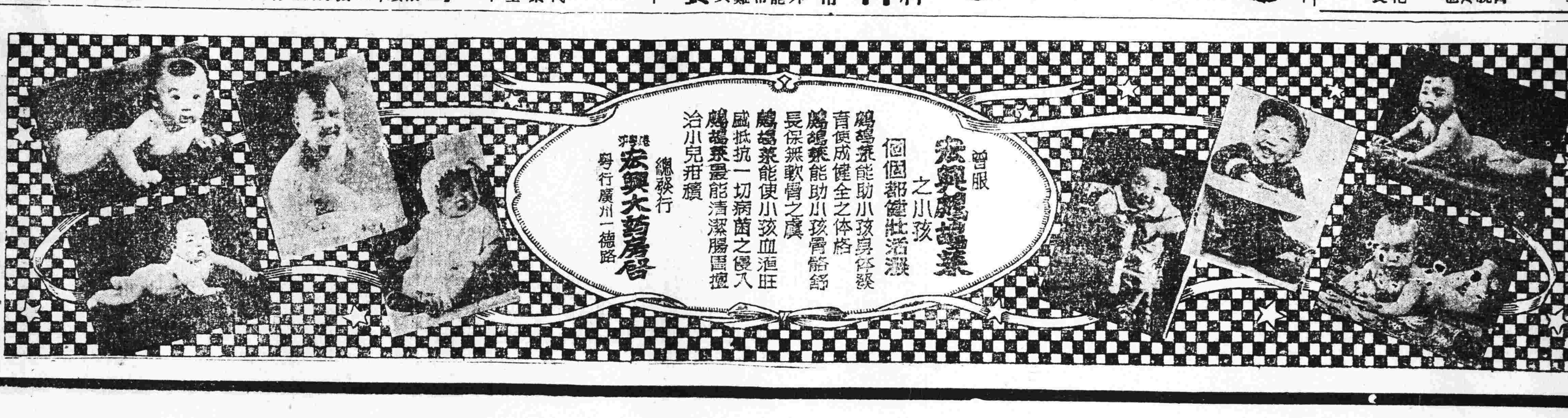

戲劇與電影

第十六期

廣州話劇界籌款援綏聯合公演專號

廣州話劇界籌款援綏聯合公演宣言

親愛的同胞們：

中國自鴉片戰爭後，幾十年來備受帝國主義的蠶食，但經「九一八」事發，在帝國主義侵畧中國史上劃一大鴻溝，這即是說，日本帝國主義侵畧中國，由過去一般的帝國主義零碎的宰割，經濟的剝削，進而爲整個的有計劃的掠奪，政治的軍事的霸佔了。我們向引爲安慰的——各帝國主義間的矛盾支持着中國這夢想，給事實打得粉碎了。

廿世紀的歷史正寫着洪流澎湃的一頁，這一頁的內容是多麼燦爛！描繪着弱小民族求解放的雄姿，而資本主義國家內的社會矛盾的形態，東方帝國主義者的吞併中國，從東三省而熱河，而察哈爾，而綏遠，現在敵人更在華北發勵植棉，壓迫宋哲元開發華北經濟，策動漢奸王英，德王，卓什海，李守信，攻畧綏遠。

我們四萬萬五千萬同胞站在奴隸與主人的分歧點上，傅將軍率領綏遠將士，向敵人開始作最光榮的鬥爭了，我們的軍隊不斷的向前線進發了，我們的飛機成羣地飛往前線了，冰天雪地之中，飛機重砲夾攻之下，衝！衝！衝！用頭顱擅開敵人與漢奸聯成的陣營，用熱血滴雪過去一切的恥辱！在萬二分艱難困苦的環境下，不旬日克復百靈廟，繼而大廟亦歸我軍掌握，剷滅敵匪，只是指顧間事耳。這次抗爭的發動是說明了什麼？這次在短期間中和困難環境下能捷報頻傳是說明了什麼？這就是說明了中國人四五年來在飽受敵人欺侮與侵畧之下，已醒覺過來了；這就是說明了我們的力量非常鞏固，前敵將士的英勇，足可消滅野心的敵人；這就是說明了全國民衆一致起來做政府後盾的一種有力的表示，我們看看綏遠將士一發動抗敵，全國各地，凡爲國民一份子的，未有不有財輸財，無財幫力，在物質上精神上援助前方抗敵的英勇將士。

我們廣州話劇界，愛國熱誠，未敢後人，在這綏遠烽火告急的當兒，也一樣地跟大家幹救國工作，因此，聯合發起公演，籌款援助綏遠的前線抗敵將士。不過，我們戲劇界只在物質上給予前方將士的援助是不夠的，還有一個嚴重的使命要我們戲劇界負起的，這個使命就是我們戲劇界用戲劇的具象的藝術，作宣傳的，教育的有力工具，使全國民衆都知道自動奮起繼續綏遠將士抗敵的精神，這樣，我們戲劇界敢大聲說一句，我們立刻除掉爲藝術而藝術的外衣，走出象牙之塔，跑上十字街頭，配合着客觀的要求，做一番於民族解放鬥爭有利的工作，這工作是需要估人口十分之八九的農工落後羣衆也一齊覺悟地來參加這鬥爭才有勝利和把握的，因此，我們戲劇界用具象的藝術形式，最眞感的教育工具——戲劇——來開導幷且推進這工農落後羣衆，來負起偉大的民族解放運動。這是此項公演以後最主要的工作。

緣起及籌備工作報告

廣州話劇界聯合公演援綏籌款會

中華民族的自由解放運動在全國每一個角落爆發起來了！我們中華民族正經歷着歷史上未曾有過的災難，全國同胞都直接受着一個最強蠻的帝國主義者的欺淩，壓迫，踩蹴。中國的危亡，並不是某部份人受到痛苦，而是全國人民都受到痛苦的；所以，我們中國同胞，人人都要起來，在統一的指揮下，去挽救偉大的祖國。

事實上，這樣的愛國運動過去有着，現在也有着。綏遠傅將軍作義領導了千千萬萬的愛國戰士，在冰天雪地下，去抵抗敵人的侵畧，保守神聖的祖國領士，不再使那強蠻的帝國主義者施展半點殘酷的技倆。這些英勇的抗敵英雄，不畏一切，堅持不屈，以血肉去挨取中華民族的光榮，這種精神可以做爲全國同胞最好的模範。同時，中國現在並不是如一般人所想像的那般脆弱無能．中國現在已經可以跟敵人——那強蠻的帝國主義者拼一拼了。

綏遠前線的守土戰士的英勇行爲，就是戰勝強蠻的帝國主義的先聲。

綏遠抗敵戰士的愛國熱誠，引起了全國同胞的聲援。閻錫山將軍捐助了八十餘萬元，是最有力的一個援助。北平天津婦女界贈送大帮棉衣棉鞋和各種禦寒物品，這雖是微小的事情，但已充分地表明了愛國赤心。就是本市罷，幾家報社和機關全體職員工友捐薪一日，及各校各社團進行的援助，這一切援綏舉動眞不勝枚舉。

因此，廣州藝術工作者協會就函請本市各話劇團體代表，開了一次談話會。在這次談話會中，大家都覺得本市話劇界必需舉行一次聯合公演，籌款援助綏遠前線的抗敵戰士，聊盡本市話劇界愛國的任務。於是在談話會後，正式產生了「廣州話劇界聯合公演援綏籌款會」，跟着產生常委會。當時立即公推前鋒劇社，廣州藝術工作者協會，實驗劇社，中大鄉村實驗服務區戲劇委員會，美華劇社等五團體担任常委工作。並成立籌款委員會，內分七股：事務股，廣州藝術工作者協會負責；文書股，市一中劇社負責；演出股，前鋒劇社，實驗劇社，藍白劇社共同負責；財政股，鋒社負責；交際股，廣州藝術工作者協會負責；宣傳股，碧蕩劇社，末成劇社負責；糾察股，廣雅劇社，市二中劇社負責。

各部份工作人員選出後，立卽開始工作。現在將籌備工作中重要的事情向大家報告一下。

第一，這次聯合公演雖然有十多個劇社參加，但是還覺得缺乏名家的指導，恐怕不能負起這個責任，就是演出工作能。我們也缺之經驗。所以，我們就函聘了洪深，胡春冰，羅海沙，唐叔明，陳文元，卽知歸，侯肇志，殷作楨，陳卓猷，黃凝霖：等十餘位話劇界先進爲本會的顧問。

第二，這次聯合公演純出於愛國熱誠，我們深信我們是愛國的藝術工作者，所以就把這個「廣州話劇界聯合公演援綏籌款會」呈請市黨部備案，並請求市黨部派員蒞臨指導一切工作。我們願意而且以後也一定要在賢明的指導下，發揮我們藝術界的力量，盡愛國的天職，完成中華民族解放運動。

第三，我們的經驗既然那麼單薄，因此我們演出的劇本雖然經過本會演出股的審查，精細的修改，但仍恐有偶然的疏忽，所以仍請市黨部審查此次演出之一切劇本。此次被審查通過的劇本大部分都是含有爭取民族解放的意味的，所以，我們更希望市黨部經常的帮助我們，不斷地指導我們走上愛國運動的征途去。

第四，此次公演地點，是在警察同樂會，省立民衆教育館，青年會大禮堂，和中大附小禮堂四處中，幾經考慮，最後才決定在省立民衆教育館。在民教館大禮堂公演也是很有意義的，民教館是熱心於民衆教育的，當然樂在那裏出演一些有愛國意義的話劇，以激發民衆愛國熱情。同時，我們更希望民教館能夠經常地租借大禮堂給我們話劇界上演話劇，盡我們話劇界教育民衆的任務。

第五，入場券價目，原定普通券分爲四毛六毛兩種，但後來覺得價目太高，於是再增加一種二毛券，以適合一般同胞的購買力。我們覺得此次公演不是給少數人看的，我們演出的愛國劇，必須得到大多數人的擁護，這就是我們減低價目的最主要理由。其次，我們的入場券得到各大公司各書店各文化團體各學校的帮忙推銷，我們表示十二分的謝意。同時我們還希望他們以後都帮帮忙，盡一點介紹愛國劇的責任。

最後，我們還要說明這次聯合公演的意義。上面已經提及，此次聯合公演最重大的意義就是援助綏遠愛國戰士，及表示我們廣州話劇界愛國赤心。另一方面，此次聯合公演是得到市黨部的許可的，在政府的指導下進行的藝術界救國運動。因此，我們祈望政府能夠以後允准我們經常開展這種民族解放運動。除此，我們再畧爲申說幾點：

第一，此次聯合公演推動了廣州話劇界，走上蓬勃的繁榮的道路。過去，廣州話劇界沉寂了許多年，卽使有許多小規模的公演，但是也不能喚起同胞們對愛國話劇的注意，這實在是本市話劇界的缺陷。如果我們話劇界不能拿出愛國話劇啓發一般同胞的愛國心，這眞是我們自己的罪過。我們希望這次聯合公演是廣州話劇界繁榮的開始的第一步，努力吧！

第二，我們在這次辦理事務中，聽到有許多同人的意見，都說這次公演來得太匆忙，最好這次公演以後，再來第二次第三次以至無數次的聯合公演。這是很好的意見。我們把這次聯合公演作爲各劇團的初次見面禮，是可以的，至於什麼效果，我們就不敢夢想了。這只是聯合公演的形式的初次出現，希望以後能夠繼續下去，只有在互相帮助，互相勉勵，互相督促下進行演出工作——才有效果，才會成功——這是我們在這次聯合公演中得到的最寶貴的經驗。

末了，本籌備會成立匆促，工作的疏忽是我們意料中的事，敬請各界同胞多多指導！

寫在廣州話劇界援綏聯合公演專刊的後面

胡春冰

廣州的話劇運動，銷沉了整整的三年！

這在每個劇人，都引爲自已不努力的過失；其實，一種藝術，是受當時社會環境影響，而一種藝術運動，尤其要受現狀的限制的；正因爲話劇是進步的藝術，是替民衆喊叫的時代的藝術，所以牠所遇到的阻礙是異常地大。

九一八以後，把從前只盡了反封建任務的話劇拖進了一大步；話劇成了求解放的中華民族最尖銳的武器，向進攻我們的帝國主義進攻，令敵人在我們民族偉力下發抖！但是，跟着一般局勢的轉換，話劇運動受到了高度的摧殘；而反壓迫戰爭的歷史使命，也被動地被忽畧了。可是，話劇運動之不會中道崩沮和民族解放運動之不會消失一樣，那偉大的力存在於每一個愛國者的心裏。所以地方軍閥雖把話劇運動壓抑於一時，而中央政令統一之後，廣州的話劇運動又更其活潑，更其健壯地復興了。

總之，話劇運動所代表的，便是在掙扎着，在爭取着解放的民族；牠所要求的，是帝國主義的崩潰和民族自由人類眞正和平的獲得。中國的話劇運動，原始的意義便是民族的，跟着國際危機之加深，民族抗爭情緒的熾熱，話劇運動便會如火如荼地興起，進步。

廣州話劇界不過是全國話劇界的一環，而全國話劇界便是中華民族求解放中戰鬥的一員。話劇界的同人和綏遠前方守土將士的要求是一樣的——抗敵剿匪，維護民族的生存。這次的公演，是我們大衆帮助我們大家自己。推而廣之，這種熱情，存在於每一個中國人的心裏，我們熅染，這種情緒，就是使大家都有覺悟，全中華民族成爲一個有機的集體的力量，那才是不可侮的，才可以粉碎帝國主義的進攻，知道使眞理和平地光耀於世界。

由於這一次公演的籌備，我們知道我們太無力了，我們的武器——戲劇藝術是怎樣地需要更多人的研究和努力呀！我們知道，必須羣策羣力，在民族的大前題下，把愛國的戲劇運動組織起來。我們知道，民衆是戲劇的主人，我們要爲民衆而努力，去覺醒他們，教育他們；一切欺騙和麻醉的把「戲」，畢竟是替帝國主義者做走狗，是全民族所不容的呵！

援綏聯合公演在「藝術」的造就上，成績也許平平，但這是廣州話劇界正常工作的開始；廣州話劇界將依着這個基調，大踏步地爲建設爭取自由的民族戲劇而戰！

一九三六，十二，廿六於戲劇與電影編輯室。

演出部工作大概

廣州話劇界聯合公演援綏籌款委員會，在籌備會議推定各部負責人員的時候，詳細的工作並未有什麼規定。演出部是前鋒，藍白，實驗三個團體的代表負責。演出的工作原是很麻煩的；劇本的選擇；演員的分配、上演經費的預算，演出時間的編定等等都要負很大的責任。若果照上面那幾項獨力地做去，演出部恐怕關照不來，就會把整個的公演弄糟。實際情形，在這樣大聯合之下，也非三兩個代表所能做得到的，每一個劇團都[illegible]

于本月十五日以前交演出部審查，演出地點也由演出部負責交涉大會所定那四個地方選擇其一。演出部一般的工作，只預備普通燈光，硬片供給各劇團借用。

到劇本者有：末成『死亡線上』，知行『警號』，市一中『黎明之前』及『屏風後』，藍白『走私』及『綏北吼聲』，藝協『飲冰室』及『回聲』，廣雅『凡爾賽的俘虜』及『盟誓』，中大『撤退趙家莊』，碧蕩『警號』，鋒社『別了的苦女人』，市二中『東北風』，前鋒『最後一計』：共十二個劇團參加，獨幕劇十六個，團中有三個是相同的。預算可以有四晚節目，但學校劇團參加僅得全數三分之一，比起上來業餘劇團[illegible]

[illegible]起見，再把各劇本交實驗嚴夢再看，並請轉送市黨部審查，結果各劇一律准予上演。[illegible]

廿八晚
- 綏北吼聲——藍白劇團
- 飲冰室——藝協戲劇組
- 警號——碧蕩劇社
- 最後一計——前鋒劇社

廿九日
- 死亡線上——末成劇社
- 警號——知行劇社
- 黎明之前——市一中劇社
- 抗爭——市二中劇社
- 屏風後——市一中劇社

三十日
- 別了的苦女人——鋒社
- 凡爾賽的俘虜——廣雅劇社
- 撤退趙家莊——中大鄉實區劇委會
- 回聲——藝協戲劇組

[illegible]

醫師 曾讓民 醫精 花柳白濁
選用最新藥醫治各期花柳如下……菓魚口疳瘡骨痛血淋鷄素疳橫痃
毒惡瘡四肢麻木惡性癬癩及新舊白濁如小便頻數黃赤刺痛
癢丸腫痛骨節軟痛等症兼用顯微鏡檢驗
醫務所廣州市永漢北路財政廳前（電話一弍四八八號）

高義民 金慧儂 夫婦醫師
內科兒科急症重病花柳白濁腎虧陽萎遺洩骨痛
婦科白帶經痛不調閉經難孕婦女務求速效
留醫 留產
積數十年經驗新科學的治療專醫
產科孕吐產後病安全料理
脚軟水腫癱瘓
▲醫務所一德路石室前 ▲電話一四六二〇

唐拾義 久咳丸 專門治咳醫師
革咳 防癆
廣州下九路 父子大藥廠發行
唐拾義哮喘丸 服後立卽喘止 痰消除根免發 誠唯一治喘良藥也
△定價▽ 每瓶一元二毫

敬謝外科瘡科專家 郭友誠大醫師 使我臭狐從此不臭
弟兩腋發臭爲時甚久不爲人恥卽爲人厭出汗時則臭氣熏騰交際上大感不便因恐爲人覺乃屢搜中外臭狐藥品水散也塗擦殆遍類皆暫減片時虛擲多金無法或愈偶聞友言一德路石室前外科專家郭友誠大醫師擅用手術將腋下臭腺剷除足令永不復臭因往求治果於一星期乃告全愈至今一載絕無氣味發出郭醫師手術敏捷施術後卽可安步回家無碍工作誠專長之技也特頌揚之
郭醫師前赴國外考察。經已回粵照常診療。一般大小外科手術。瘡。癧。痔漏。瘍。蠱脹。皮膚暗瘡雜症。
河南南華路源隆盛子堅敬頌

肛門外科專門醫師 崔堯天 首創 新法無痛 針射脫痔
本醫師致力於肛門疾濕之研究已十有餘年不論內痔外痔。脫肛肛漏。大便下血。赤白痢症。肛門痕癢。肛門濕疹。肛門破裂。肛門狹窄。肛門膿瘍。肛門腫痛等。一切肛門病症俱能本十數年來之經驗迅速治愈。不用留醫。肛門患疣永不復發。而以針射脫痔尤爲效驗確能無血無痛不用刀割不用線紮行動工作一切如常
▲醫務所現遷中央公園前十字路口 至於港佛外埠可以來回卽到卽醫時間經濟更其餘事耳
電話一五〇七五號

婦科專門 女醫師 劉漢貞 精醫 難孕婦女 指導 孕育良法
本醫師全科畢業後、曾在大醫院專門研究婦科多年、對于難孕婦女尤下苦功、凡難孕育者無論由各種花柳白帶、宮位不正等、宮內膜炎、宮口狹窄、經期不調、腹痛、暗病所至、以最新方法診治、務使求子者得達目的。
（設備留醫留產所）
擅長婦科各種手術。絕無痛苦。
醫所一德西路四百八十二號 電話一五〇八三

肺病早期診斷治療
唐太平醫師啓事
大學肺科教授埃拿士EISNER領証書歸國後照常應診（診療所）
本醫師向承父業專醫肺病已十八載爲求集思廣益採長棄短起見特往環球考察經歷歐美諸國（德英法日奧瑞士等）曾在德國柏林醫科專門研究又在英國布朗頓胸肺病院BRONPTON實習治肺手術均
廣州下九路（時間）上午九時至一時

創製 太平保壽汁 又名鈣衛生魚肝油
能使瘦弱變爲肥壯 滋陰養血保肺健體

法國醫學 花柳專科 何棣華 合併特治 花柳白濁 根據法國最新合劑
療法與多年專門檢驗治療經驗一切男女花柳白濁梅毒硬疳腫爛痛疳橫痃芒菓疔瘡骨痛血淋腎囊腫痛
皮膚血毒癬疹等症無論新起舊患單發併發變症概能一併混合特治確具驚人奇效立治數天全愈負責迅速斷根
▲顯微鏡檢驗瘋血毒 ▲各種針射二元至五元（醫所）太平南路新亞酒店隔隣（電話）一二九六〇

花柳皮膚專科 衛生局核驗證第卅二號
何利田醫師 專醫花柳
定購白濁白帶針藥能斷十種男女濁帶之根
（一）急性白濁（二）慢性白濁（三）劇痛無痛白濁（四）前段後段白濁（五）變鵝水疳白濁（六）一二十年老濁（七）來血白濁（八）腎囊腫痛白濁（九）尿含絲質白濁（十）尿管口早晨白濁
本醫生現遷惠福東路一四一照常診症
▲諸君賜教請移玉步
名義仍照舊用華陀醫社時間全日特此通告
▲電話壹三八七壹

婦科專家 全科女醫師 康靜佳 專治歷年無效難孕婦
指導生育 擅長婦科手術 面部乳部美型術
久難孕育、白帶花柳、月經失常、經痛閉經、子宮疾患、孕育障碍、均利用最新科學完備儀器電療增加醫療功效於短速期間負根本治愈、▲醫所：太平南路六十七號電話：一六二九七 ▲留醫留產

現代教育 第十七期

國難時期的三民主義教育

葉慶同

教育是促進個人和社會的生活更生力量，沒有教育就沒有人類文明的進化，這是誰都承認的。拿這句話說到具體點，「力之更生」當然是「經驗的改造」。人類的經驗生活，是時時刻刻都在進化的途上飛跑着的。大抵稍注意過教育之演化的人們，也誰都會明白人類的教育，完全是一種生活之模仿；在環境底需要中，展佈着教育的原來的一幕。因生活經驗的積累和改造，於是，人類便產出了文化。同時在那種程度上又開始了多麼有意義的教育。

所以教育的目的，在于個體之社會智識增進；人類要生活在這社會上，便得適應這個社會，同時，更須促進社會的進化能力。照着這意思，我們便可以下這麼一個斷語：

教育是改革社會的原動力，因而社會所要求的，同時，也便是教育所設施的。

這樣，我們轉過來看看我們中國的社會情況，來斷定我們中國目前所必需的教育。誰也信仰我們孫總理的三民主義是中國目下唯一的救國主義。外察世界環境，內審社會需要，須知我們革命的最大目的，斷斷不在時髦運動之仿效，而在求國家民族自由平等之實現。在三民主義的救國政策之下，教育和別的事業一樣，或許比別的事業更形重要地是要確定三民主義的教育宗旨的。我們相信着教育是國家永久的大計，我們要以教育的力量，來現實我們的救國政策。但是如何以教育設施，促成三民主義的實現呢？這便是我想說而且應該說的。

無疑的，目下中國的新教育，應該合社會的要求和國難的需要，以起衰振弊爲前途，應該本乎三民主義爲中心了。

我們不管那些超然人物，說什麼教育是絕對與政治無關，是脫離於政治的神話，以提高自家的清高地位。我們知道基于人民的地位以確定教育的標準的，總含有民族性的背景，而脫不出社會的因素的，像美國的平民教育，完全基于自由，平等的精神；日本的軍國主義教育，完全基于其武士道的精神。同樣地，我們中國的三民主義教育，是基于我們的救國政策的。眼見中國現狀，強鄰壓境，東北四省淪亡，共黨作亂，欲圖存救亡，非創造一種新教育以應付這個危機不可。所以，在民國十八年，中央黨部曾確定一種新教育的宗旨：

「根據三民主義，以充實人民生活，扶植社會生存，發展國民生計，延續民族生命爲目的，務期民族獨立，民權普遍，民生發展，以促進世界于大同。」

這個新教育宗旨的確定，不是更明白地說明教育便是發揚三民主義的工具嗎？同時，更是對于過去教育的弊害的對症藥。過去教育的弊害，可以顯明地表示的有四：

(一)教育制度與設施，缺乏中心主義。祇知模仿時髦，隨人流轉，而無綿延民族生命的力量。

(二)教育功用，不能養成身心健全之分子，使在國家社會之集團中，發揮健全的功用。

(三)各級教育太偏重於虛空理論，未能以實用科學促進生產之發展，以裕生計。

(四)學校教育與實際生活的距離太遠。

基上四點，我們便可以知道以前的教育目標，甚少顧及民族生命的延長，國民民權的運用，及國計民生的充裕；結果，弄得教育日趨沒落，國家益陷危急。而新教育宗旨之確定，除對以上弊害找以對症藥劑之外，必更得滲溶以救國主義的三民主義，以完成其最大任務，這便是三主義民的教育宗旨了。

現在，我們可以把新教育的要義，就諸民族民權民生的因素，作一度切實的斷論：

第一：發揚民族精神。

我國的教育宗旨，向來沒有中心主義：在滿清時代，差不多全部抄自日本。而自民國以後，杜威由美來吾國，却一棄從前主張，平民主義思想又蓬勃一時，今日主張軍國民式的教育，明日又實施道爾頓制的教育，一時盲從附和，絲毫沒有顧及到中國社會的特具情狀；不知教育之眞義，應爲綿延民族的生命，所以，三民主義的教育宗旨，對於發揚民族的精神，應有明白的剖視。我們不是時常自稱是優秀民族，有數千年的古老文化嗎？的確，在人類的文化史上，我們中國是和埃及印度巴比侖爭媲美于世界；漢唐時代的文物之盛，武功之隆，在世界歷史上，很少能夠找到匹配。然而，一則爲了中國的邊境，都是一些所謂「蠻」「夷」「戎」「狄」之猖；再則便是滿族入主中國，屢興文字獄，以極力消滅漢人的民族思想，使漢族人固有的民族意識，頓形消沒。一旦歐美列強，競向東亞伸出他們的掌爪，古老的中華民族，仍持其模稜態度，沒能夠從大夢中活躍起來，遂致一蹶不振。要在這「千鈞一髮」的當兒，一手挽好這個絕大的錯誤，那麼我們便不得不以語言文字的宣傳，學校教育之訓練，照着中山先生所說的，把堅定的宗族團體和親密的鄉里團體的兩種血族基礎，擴充之而構成一個偉大的民族主義的國家不可。

其次我們必要從帝國主義的鎖鍊下解放出中華民族的靈魂來，「打倒帝國主義」！這一句口號，想是連鄉下拖着長辮子的老頭兒也聽得慣之又慣了吧？我們中國的政治，向來是尙「文治主義」與「德化政策」的，然而一碰到那些列強們猙獰的「鐵血主義」和「砲艦政策」，便深秋殘葉般遇到狂風猛雨般的凋零末落了，國弱民窮，地蹙權喪，數十年來的國恥，已經在厚厚的歷史上灑遍了鮮紅的熱血！如果要想做一個自由的國家裏的自由民，必須先把列強加諸我們鐐鎖枷鎖，一刀斬斷！

在這裡，我們無須再去多事抄寫中山先的說話了；誰都知道中山先生是認定發揮固有知識道德和能力是中華民族救亡的大道的。我們中國不是與埃及巴比侖同爲古代文明的文化中心地嗎？可以確定的自信着，我們民族的精神能力，是斷斷不會稍遜於西洋白種人的。而酷愛和平，尋崇道德，尤爲中華民族的特質，我們的新教育，更當極力揮發，以貢獻于世界文明，教他們這些「強權即公理」的西洋人，看看我們特具的實質。

第二：訓練民權觀念。

歐美各國，最近在重視道德教育外，還非常注重到公民教育。德國藉教育的力量，以振作新德意志共和國國民之新精神的統一，於一九二一年三月裏在來比錫特開教育會議，以謀解決這個重大問題。在歷史上，我們知道法國爲了五十年前的普法戰爭給德國打敗以後，在小學裏便加上脩身及公民兩科，對舊教育行了一番大改造，遂使國運復興。其他，像英國倫敦的公家聘請往各學校巡迴講演的講師們以謀公民教育之普及。以及一九一五年美國國民教育會特別委員，評論把美國的市民養成美國化的教育方法，而發表所謂公民科的教育等，莫不是極力對着人民訓練民權生活。至于我們中國的國民，向來對于國家是漠不關心的。幾千年來，很難找到個富有國家觀念的人物，國民對于國家，簡直是毫沒有關係的了。這個原因，自不外：

(A)家天下的封建式底弊害，

(B)國際交涉的缺乏，

(C)宗族主義的發達。

所以，我們要喚起民衆來運用他們應有的民權，我們便不得不以教育的力量來訓練他們。在內心方面，我們必得要：(1)知識的灌輸，(2)品性的陶治，(3)意志的鍛鍊；在外形方面，我們更得實際地訓練他們，以確定他們的民權知識，而增進他們的民權興趣，謀更進步地獨得民衆力量以擁護民權政治，使之確立，使之進展。同時，我們更得明白像流水一般的現代社會生活，是沒有一刻會安頓于靜止狀態的。所以我們的民權生活，更該應提着時代精神，趕上完美的境界去。這樣，譬然我們不敢「大言不慚」地說定會得達到我們的「烏托邦」，但我們却可担保這是實現政治地位平等的一條坦途。

第三：發展民生力量。

誰都不能夠否認我們幹事，不單單求其能達到目的，而還須獲得很大的效率這回事吧？可是，我們中國的教育，却和中國民族性一樣地不講效率的。不講效率，這雖然像是國粹，但我們却要打倒它！談到教育，我們便就教育來舉例說。任何人都會承認中國的教育經費，是破產到了再不能破產了的，這我們知道它是事實。可是，誰又能担保說一句各地方學校的經費，都是用得適當，用得合乎效率的呢？這話雖然說得似乎不好意思，但我們中國一般辦教育的人太不注重科學方法，總是無可諱言的事實。在這裏我們便得應用到中山先生的說話了。

中山先生又說：

『人類解決生存問題，才是社會進化的定律，才是歷史的重心』

這樣，我們更可以知道人類歷史的重心，是人類的求生存，而求生存又適足以促進人類社會之進化。求生存實爲民生主義根本的觀念；這話是很適合達爾文的天演學說的「生」之哲學，是現在唯一的教育理想，我們無可否認的。

準上以觀，三民主義，乃目前中國教育的中心思想，也是現今中國環境所需要的要道，怎樣適應國難情勢之要求而建設發揮三民主義的教育，是目前每個教育學者的課題。

流浪兒童底國防教育(一)

梓栗

一，問題底提出

現在小小的兒童，將來我們國家底衛護者，是不容忽視的。

近來把兒童教育和成人教育一樣地意味到國防上去，就是這個意思。不過就經常人所說的兒童底國防教育看來，它底理論，設施形態及活動方法，仍側重在在校的正常的兒童，忽略一大批流浪兒童，這在國防教育底意義上說，很不對的。

我們知道，國防教育是幫助大家努力救國的工具，全國民都有爲救國而接受國防教育的義務，且有設法使全國國民有接受它底機會的必要。否則，更說不上集中全國人力財力智力物力一致爲國努力。

我們更知道，實施國防教育的時候，須要顧慮及各社會層底特殊性，按其特殊性以定它底內容，設施形態，活動方法。倘不顧一切，囫圇混淆做去，這所做的結果，祇有一場糊塗。流浪兒乃是貧窮層流放出來的兒童，他們被着自己底境遇的限制，和流浪生活條件中所成熟的特性，使他們不能和正常兒童一樣地能夠接受這些多適於正常兒童底國防教育。倘我們考慮及這一點，我們就要設法給予適合他們底的國防教育，使他們和正常兒童有同樣的發展機會。爲着國家民族利益，計我們必須這樣去做的。

我就本着這點意見，提出流浪兒童底國防教育問題來討論。現把它分數層說：

二，流浪兒童的解釋，來因，特性，及其對國家影響。

「流浪」照字義上的解釋，是飄泊無定的意思。因此經常人以爲孑于街頭，無家可歸的乞孩纔是流浪兒。這固然不錯，但是我們的意思，流浪兒童的解釋範圍還該擴大，凡是無工做，無書讀，以及衣食不滿足的兒童，都該列歸這類羣。因爲他們雖然有家可歸，其實仍是過着同樣的流浪生活。

但他們怎樣會達到這末可憐的境地呢？這裡我們不可以歸答到兒童底自身，拿什麼重的遺傳，生成的犯罪性，及道德的精神異狀等來說明的。他們大部份是勞動者與農民的普通兒童，本來他們底自身與正常兒童沒有什麼不同之處。祇因爲他底家庭物質條件(災害，失業饑餓等)被趕到街頭的。深一層說，就是帝國主義的侵略，和國內軍事，政治，經濟，……一切失常態的結果，把他們驅逐到街頭的。

(未完)

新年物品展覽
附設兒童樂園
(歡迎參觀敬請採購)
—日記，日曆，年卡，屏聯，堂幅……
—教育玩具，兒童玩具，兒童讀物……
商務印書館發售

商務印書館影印
越縵堂日記補
愛讀越縵遺著者
不可不備此手稿
已備前印日記者
更不可缺此補編
特價九元
本月底截止
國立北平圖書館藏稿
蓴客先生日記、爲其生平精力所萃、積數百萬言、亘三十餘載、此所印補編、爲越縵日記甲集至壬集、起咸豐四年甲寅三月、訖同治二年癸亥三月、經先生手自編定、凡已備敝館前印越縵堂日記者、得此正相銜接、即在未備前書者、此稿可以獨成一編、無妨單購、全部計十三冊、布套一函、連史紙精印、定價十二元、特價九元、函購另加郵費、每一單純費四角、
194

小學國語首冊
注音符號讀本
沈百英編　每冊實價四分
本書遵照　教育部近頒「促進注音漢字推行辦法」第四條之規定，專用注音符號編成故事，供初小一年級國語科教授漢文正文前教學之用。全書二十課，分爲家庭生活、社交生活、健康生活、休閒生活等四個單元，每一單元包含正文四課，練習一課。正文各課自成一個故事，聯合起來成一長篇故事。全書以韻母爲綱，聲母散列於各課字句中，讀完本書，各個注音符號都可認識。取材括有兒歌、謎語、游戲、拗口令、招呼用語、日常用語和動作表演等類，但與時令無關，不論秋季或春季始業都可採用。語法自然，便於誦習，插圖豐富，足增興趣。
商務印書館出版
B82

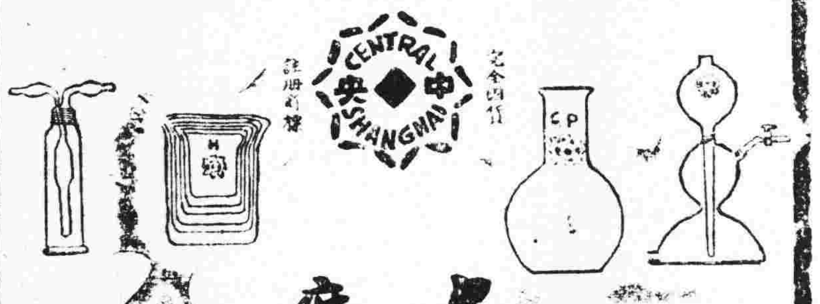
上海中央化學玻璃廠委托廣州實學通藝館爲兩廣總經理處啟事
上海中央化學玻璃廠所製各項化學玻璃自問世以來歷承國內學術機關本扶植國貨工廠之宏旨熱忱提倡採用並經實業部中央工業試驗所證明質料及式樣堪與歐美舶來品相頡頏該公司爲便利兩廣各學術機關採購起見特委托敝館爲兩廣總經理處謹此奉告如荷賜顧無任歡迎
廣州惠愛東路　電話一三三八八

國醫上最偉大之貢獻
圖書集成醫部全錄
發售預約
圖書集成是中國學術之結晶。
醫部是圖書集成最精華之部分。
網羅古今醫書，分門編輯，檢閱便利；是綜合「醫理」「藥物」「處方」……之唯一鉅著！
人孰無病？置此一編，可爲攝生之指導，亦民族健康之保障！
全書正文約六千二百頁，目錄約三百頁，
積厚二市尺，分訂精裝二十冊，平裝六十冊。
預約精裝紙收國幣九元平裝紙收國幣六元(寄費每部國幣一元六角)
截止期　本埠二十六年一月底　外埠二月底
出書期　本埠二十六年三月底　外埠四月底
樣本備索但須附回件郵費五分
會文堂新記書局發行
廣州永漢北路　電話一五〇七六